BULLETIN MUNICIPAL

MAIRIE

PLAILLY

Plailly

n° 93
Juin
2026

www.plailly.fr

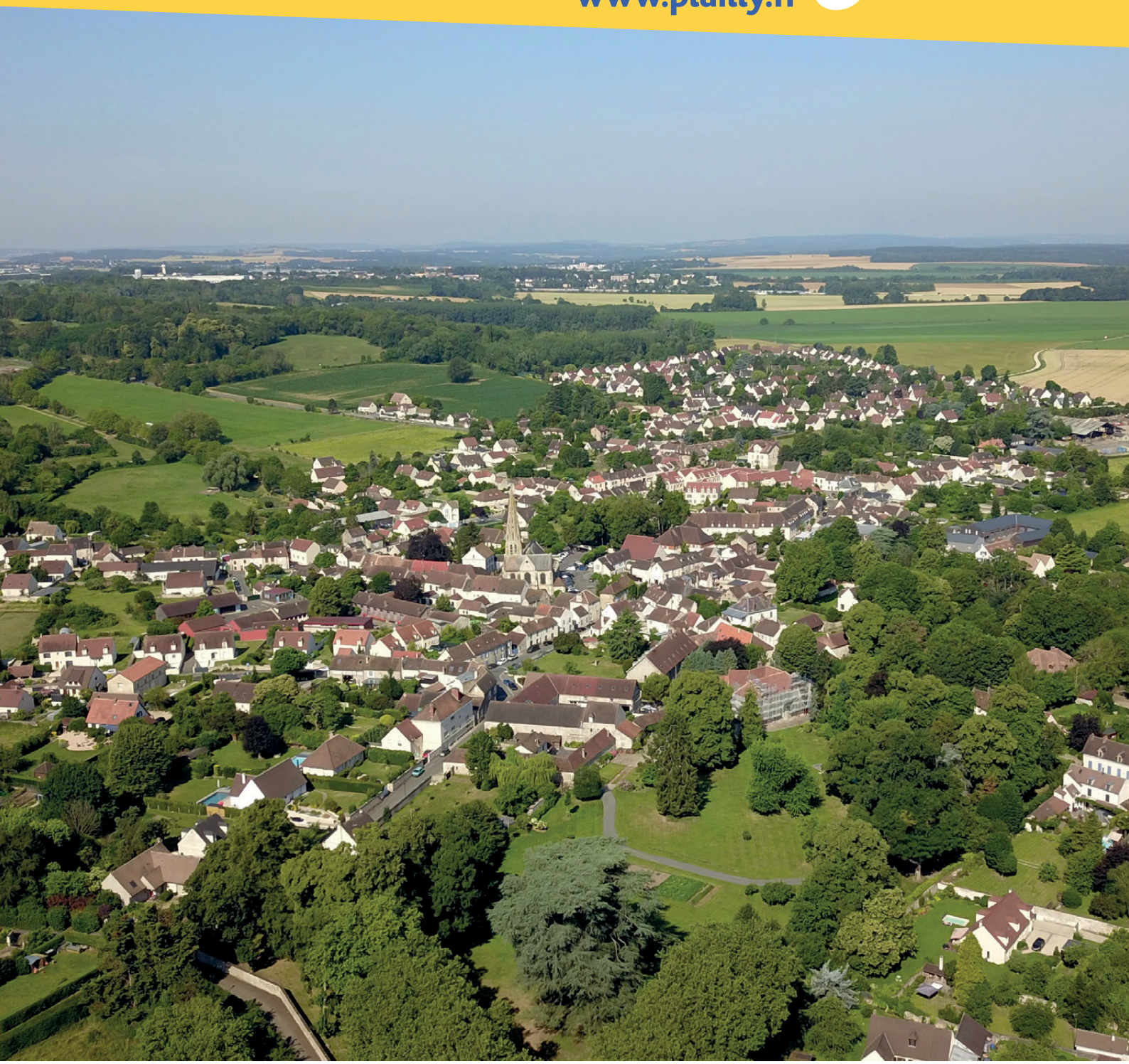

Plailly

plaillyvillage_officiel

Aire Cantilienne
communauté de communes

Villes et Villages Fleuris
LE LABEL NATIONAL DE LA QUALITÉ DE VIE

Parc naturel régional
Oise - Pays de France

BULLETIN MUNICIPAL DE PLAILLY
n° 93 - JUIN 2026
Rédaction, documentation : Mairie de Plailly
Reproduction même partielle interdite – Tirage à 1000 exemplaires
Diffusion gratuite – Édition – Publicité
Création graphique : Catherine Szpira
IMPRESSION
JB Impressions - ZA Pré de la Dame Jeanne - 60128 Plailly
Tél. : 03 44 63 46 76
Mail : jb@jbimpressions.com
Photo de couverture : Plailly vu du ciel

SOMMAIRE

3 *Édito*
4 *Conseils municipaux*
7 *Environnement*
8 *Urbanisme*
9 *L'Aire Cantilienne*
10 *Vie économique / Parc Astérix*
12 *Enfance*
14 *Challenge multisports*
16 *Animations / Comité des fêtes*
17 *L'équipe municipale*
19 *Contacts utiles*
20 *Plan de Plailly*
21 *Associations culturelles*
26 *Associations sportives*
31 *Qualité de vie*
33 *Infos / Tribune*
34 *Contacts associations*
35 *État-civil*
36 *Calendrier des manifestations*

Colis de Noël des Aînés

QUI A DIT QUE SEULS LES ENFANTS REÇOIVENT DES CADEAUX ?

Comme chaque année, la municipalité souhaite témoigner son attention à ses aînés à l'occasion des fêtes de fin d'année en leur offrant un traditionnel colis gourmand.
Les habitants de la commune âgés de 65 ans et plus, ainsi que les personnes entrant dans leur 65e année en 2026, sont invités à s'inscrire ou à mettre à jour leur dossier en mairie **avant le 30 septembre 2026**.

➤ Pour une première inscription, merci de vous munir d'une pièce d'identité et d'un justificatif de domicile.

La distribution des colis aura lieu le mercredi 2 décembre 2026 à la Salle des Aînés. Les personnes déjà inscrites les années précédentes sont automatiquement reconduites sur les listes. Pour tout renseignement complémentaire, n'hésitez pas à contacter la mairie.

Aline Dumur et Sébastien Ader

Recensement

NOUS VOUS INFORMONS QUE LE RECENSEMENT DE LA POPULATION AURA LIEU DU 21 JANVIER AU 20 FÉVRIER 2027 POUR PLAILLY.

Le recensement est obligatoire. Il permet de connaître le nombre de personnes qui vivent dans notre commune. Il aide à prévoir et à adapter les équipements et services pour tous. Plus d'informations dans le prochain bulletin municipal.

Lutte contre le frelon asiatique : la commune vous accompagne

AFIN DE LUTTER CONTRE LA PROLIFÉRATION DU FRELON ASIATIQUE, LA COMMUNE MET EN PLACE UNE AIDE FINANCIÈRE POUR LA DESTRUCTION DES NIDS.

La commune pourra participer à hauteur de 200 € par intervention réalisée par une entreprise spécialisée agréée.
(Budget total : 2 000 € soit une limite de 10 interventions par an pour la commune).

Conditions d'attribution :

> Le nid doit être situé sur une propriété privée de la commune.
> L'intervention devra être réalisée par un prestataire spécialisé.
> Le dossier doit être déposé en mairie avant l'intervention.

Pièces à fournir après accord de participation financière de la mairie :

> Formulaire de demande de subvention disponible en mairie ou sur son site internet ;
> Facture acquittée ;
> Rapport d'intervention de l'entreprise ;
> Relevé d'identité bancaire (RIB).

N'attendez pas pour signaler et faire détruire les nids détectés.
Une intervention rapide permet de limiter efficacement le développement de cette espèce invasive.

Je souhaitais tout d'abord remercier sincèrement celles et ceux qui ont exprimé par leurs voix leur confiance envers l'équipe *« Plailly Naturellement village »* et ses 15 conseillers élus. Notre volonté est de servir les intérêts de tous les Plélléens et de permettre à chacun de voir se concrétiser les projets annoncés durant notre campagne, que nous avons l'ambition d'initier et de mener à bien tout au long de ce mandat.

Être la maire de tous, c'est aussi entendre la voix de chaque habitant, quel que soit son vote. C'est avec cette sincère volonté de fédérer que nous avons fait le choix d'intégrer les quatre conseillers municipaux de la liste minoritaire au sein de nos commissions communales. Cette démarche inclusive, nullement obligatoire, à laquelle nous tenons profondément, témoigne de notre désir de travailler tous ensemble, dans un esprit constructif et au service du village.

Je tenais à saluer l'engagement de Michel Mangot, qui a œuvré pour le bien-être de Plailly avec ses équipes successives depuis sa mandature en 1983. À ses côtés, durant 18 années, j'ai beaucoup appris et j'ai pu conforter ma passion pour le service public. Je souhaite lui rendre un hommage sincère et lui adresser sérénité et plénitude personnelle.

Vous pourrez découvrir au centre de ce bulletin, sous forme de double page détachable, la répartition des domaines d'intervention de vos cinq maires adjoints, Sébastien Ader, Sandrine de Bussy, Alain Sabatier, Aline Dumur et Jean-Marc Segot, ainsi que l'ensemble des missions et représentations qui leur sont confiées auprès des instances municipales, intercommunales et syndicales. Il en est de même pour vos conseillers municipaux.

À ce titre, nous nous félicitons de l'élection d'Alain Sabatier en tant que vice-président de la CCAC en charge de l'environnement, et en tant que président du SIECCAO (syndicat majeur ayant trait au traitement des eaux dites propres), ainsi que de son rôle au sein du SMDO. Sa technicité et son expérience sont de formidables atouts pour défendre les intérêts de notre commune.

Alain a d'ailleurs déjà contribué, pour la commission environnement de la CCAC, au regard d'un bilan financier excédentaire pour lequel sa prédécesseure, Corry Neau a œuvré, proposé la baisse de la part fixe de levée des déchets.

Conformément à nos engagements, nous souhaitons interagir plus facilement avec vous, notamment afin de recueillir votre avis sur les projets ayant un impact sur votre vie quotidienne. Ces rencontres prendront la forme de réunions publiques par quartiers (par exemple, pour échanger sur une modification de la circulation) ou de réunions plus globales (comme pour le projet de réfection de la place de l'église ou la sécurisation de la sortie de Plailly vers La Chapelle-en-Serval).

Concernant vos problématiques plus spécifiques, vos cinq adjoints et moi-même nous tenons à votre entière disposition. Nous vous invitons à venir en mairie ou à nous contacter par e-mail à *mairie@plailly.fr* pour prendre rendez-vous.

Par ailleurs, je me dois d'évoquer un événement très grave survenu en mars dernier au sein de notre commune, dans la crèche Les Petits Gaulois. L'enquête, toujours en cours, n'a pour l'instant pas permis d'établir les responsabilités éventuelles du personnel.

Nous apportons notre soutien total à la famille touchée par cette épreuve dramatique, qui reste dans l'attente d'explications, et nous espérons de tout cœur que toute la lumière sera faite sur cette affaire.

Du côté de l'aménagement de notre commune, voici un point d'étape sur les projets de construction en cours :

- Logements et commerces de l'OPAC : les copropriétaires, locataires et commerçants devraient pouvoir s'installer courant septembre. Le léger retard de livraison est uniquement lié aux délais d'intervention d'Enedis.
- Logements Cogedim : la commercialisation est un succès (seuls 2 pavillons restaient en vente sur 25 début juin). Les premiers résidents sont attendus au premier trimestre 2027. L'arrivée de ces nouvelles familles est une excellente nouvelle, car elle nous permettra de dynamiser nos écoles et d'écarter le risque de fermeture d'une troisième classe.

S'agissant d'ailleurs des affaires scolaires, cette année, deux de nos ATSEM ont fait valoir leurs droits à une retraite amplement méritée. Mercedes Lecurieux et Nadia Rurek ont été, tout au long de leur carrière, profondément attachées à exercer leurs fonctions avec un très grand professionnalisme. Tous les enfants, devenus pour certains de jeunes adultes, se souviendront de ces femmes talentueuses et passionnées par leur métier. Les ayant côtoyées dans le cadre de mes missions d'adjointe pendant plus de 18 ans, je tiens à leur rendre l'hommage appuyé qu'elles méritent.

Enfin, à la lecture des comptes-rendus des derniers conseils municipaux, vous pourrez constater que, comme annoncé dans notre programme, nous n'augmentons pas les taxes communales cette année.

Et bien que notre budget initial ne prévoie pas l'installation de systèmes de climatisation dans nos équipements, la récurrence des épisodes caniculaires nous a poussés à agir rapidement pour le bien-être des plus fragiles. Nous avons ainsi décidé d'équiper :

- La salle des aînés, pour permettre à nos chers seniors de profiter d'un espace frais et de partager un moment de convivialité en toute sécurité. En attendant, l'EHPAD du *Cèdre*, avec qui nous entretenons d'excellentes relations, invite gracieusement nos seniors à venir se mettre au frais dans ses locaux lors des pics de chaleur, ce dont nous les remercions chaleureusement.
- Les écoles, plus particulièrement les salles de motricité (attenantes aux classes maternelles et élémentaires) ainsi que le dortoir.

Je vous souhaite à toutes et à tous d'excellentes vacances, reposantes et ressourçantes. Vous en profiterez peut-être pour savourer une journée en famille au Parc Astérix, grâce aux places généreusement offertes par la direction du Parc que je remercie sincèrement.

Je vous laisse découvrir plus en détail les actualités municipales et la belle dynamique de nos associations à travers les pages de ce bulletin. Bonne lecture, et au réel plaisir d'échanger de vive voix avec vous lors du forum des associations, le samedi 5 septembre !

Sophie Lourme
Maire

Conseil municipal du 12 février 2026

AUTORISATION DE MANDATER LES DÉPENSES D'INVESTISSEMENTS AVANT LE VOTE DU BUDGET PRIMITIF 2026

Le Conseil Municipal autorise Monsieur le Maire à mandater les dépenses d'investissement dans la limite des dépenses autorisées ci-dessous, et ce, avant le vote du budget primitif de 2026 :

CHAPITRES	BP25	RAR	BP25-RAR	2026 AUTORISATION CREDITS ARTICLE L.1612-1	ARTICLES	OPERATIONS	TOTAUX PAR OPERATION
21	210 000	19 766	190 234	**47 558**	2 111	2001	**47 558**
21	120 000	120 000			2 115		
21	10 000	3 000	7 000	**1 750**	212	2006	**1 750**
21	45 000	5 000	40 000	**10 000**	2 182	2007	**15 941**
21	12 000	1 234	10 766	**2 691**	2 184		
21	23 000	10 000	13 000	**3 250**	2 188		
21	5 000		5 000	**1 250**	2 184	2008	**1 250**
21	5 000	5 000			2 188		
21	500 000	130 700	369 300	**92 325**	2 135	2009	**92 325**
21	120 300	45 300	75 000	**18 750**	212	2010	**50 750**
21	30 000	2 000	28 000	**7 000**	2 151		
21	143 000	43 000	100 000	**25 000**	2 152		
21	20 000	5 000	15 000	**3 750**	2 183	2012	**3 750**
23	50 000		50 000	**12 500**	231	2018	**12 500**
204	30 000		30 000	**7 500**	204 182	2021	**7 500**
20	30 000	10 000	20 000	**5 000**	202	2022	**5 000**
21	60 000		60 000	**15 000**	2 135	2026	**15 000**
23	50 000	10 000	40 000	**10 000**	231	2028	**10 000**
21	240 000	240 000			212	2032	
21	160 000		160 000	**40 000**	212	2034	**40 000**
TOTAUX	**1 863 300**	**650 000**	**1 213 300**	**303 324**			**303 324**

EFFACEMENT DE DETTES D'UN PARTICULIER

Le service de gestion comptable de Senlis nous a demandé de bien vouloir procéder à l'effacement de la dette d'un particulier pour un montant total de 360.80€.
Le Conseil Municipal approuve l'effacement de la dette.

APPROBATION DE LA MODIFICATION DU DROIT COMMUN N°2 DU PLU

Le Conseil Municipal approuve la modification du droit commun n°2 du PLU, suite à l'enquête publique qui s'est déroulée du 04/11 au 20/11/2025 et au rapport de la commissaire enquêtrice.

RÉVISION DES CONDITIONS D'ATTRIBUTION DE L'AIDE AU FINANCEMENT DU PERMIS DE CONDUIRE

Le Conseil Municipal approuve la révision des modalités d'attribution.

CONVENTION ENTRE LA COMMUNE DE LA CHAPELLE-EN-SERVAL ET LES COMMUNES DE MORTEFONTAINE, PLAILLY ET ORRY-LA-VILLE POUR L'ORGANISATION D'UNE SOIRÉE DANSANTE POUR LES COLLÉGIENS

Le Conseil Municipal autorise Monsieur le Maire à signer une convention entre la commune de La Chapelle-en-Serval et les communes de Mortefontaine, Plailly et Orry-La-Ville pour la participation à cette animation.

CONVENTION CCAC FONDS DE CONCOURS SMOTHD

Le Conseil Municipal autorise Monsieur le Maire à signer une convention relative au versement d'un fonds de concours par la commune à la communauté de communes de l'Aire Cantilienne pour le déploiement du très haut débit- phase 2.

MODIFICATIONS STATUTAIRES DU SE60

Le Conseil Municipal approuve la révision des statuts du SE60.

MODIFICATIONS STATUTAIRES ADTO-SAO

Le Conseil Municipal approuve le projet de modification de l'objet social de l'ADTO-SAO.

Conseil municipal du 20 mars 2026

ELECTION DU MAIRE
Mme Sophie LOURME a été proclamée maire, et a été installée.

DÉTERMINATION DU NOMBRE D'ADJOINTS
Le Conseil Municipal décide d'approuver la création de 5 (cinq) postes d'adjoints au maire.

ELECTIONS DES ADJOINTS
1er Adjoint : Monsieur Sébastien ADER
2ème Adjoint : Madame Sandrine de BUSSY
3ème Adjoint : Monsieur Alain SABATIER
4ème Adjoint : Madame Aline DUMUR
5ème Adjoint : Monsieur Jean-Marc SEGOT

INDEMNITÉS DE FONCTIONS DES ADJOINTS
Le Conseil Municipal décide :
De fixer le montant des indemnités pour l'exercice effectif des fonctions d'Adjoints, dans la limite de l'enveloppe budgétaire constituée par le montant des indemnités maximales susceptibles d'être allouées aux titulaires de mandats locaux, aux taux suivants :
Taux retenu en pourcentage de l'indice 1027,
Population (nombre d'habitants) : De 1 000 à 3 499

➤ **MAIRE :**
55,7% - 2 289,56 € indemnité brute mensuelle

➤ **ADJOINTS AU MAIRE :**
21,38% - 878,83 € indemnité brute mensuelle

DÉLÉGATIONS CONSENTIES AU MAIRE PAR LE CONSEIL MUNICIPAL
Le Conseil Municipal accepte les propositions énoncées par Madame la Maire.

LECTURE DE LA CHARTE DE L'ÉLU LOCAL PAR MADAME LA MAIRE
Madame la Maire donne lecture de la Charte de l'élu local dont une copie a été remise à chaque conseiller municipal.

Conseil municipal du 10 avril 2026

APPROBATION ET VOTE DU COMPTE FINANCIER UNIQUE 2025

PRÉSENTATION GÉNÉRALE DU COMPTE FINANCIER UNIQUE
Détermination du résultat cumulé à la fin de l'exercice 2025

		Investissement	Fonctionnement	Total cumulé
Recettes	Prévision budgétaire totale	2 148 714.81 €	3 267 388.35 €	5 416 103.16 €
	Recettes réalisées	527 772.74 €	3 415 845.23 €	3 943 617.97 €
	Restes à réaliser	120 000.00 €		120 000.00 €
Dépenses	Autorisation budgétaire totale	2 344 300.00 €	4 216 695.89 €	6 560 995.89 €
	Dépenses réalisées	1 353 589.89 €	2 593 275.30 €	3 946 865.19 €
	Restes à réaliser	165 000.00 €	- €	165 000.00 €
Différence entre les titres et les mandats	Solde des réalisations de l'exercice (+/-)	- 825 817.15 €	822 569.93 €	- 3 247.22 €
Résultats antérieurs reportés	Résultats antérieurs reportés (+/-)	195 585.19 €	949 307.54 €	1 144 892.73 €
Solde (investissement) ou résultat de clôture (fonctionnement)	Excédent/déficit (+/-)	- 630 231.96 €	1 771 877.47 €	1 141 645.51 €
Différence entre les restes à réaliser	Restes à réaliser (+/-)	- 45 000.00 €	- €	- 45 000.00 €
Résultat cumulé	Excédent/déficit	- 675 231.96 €	1 771 877.47 €	1 096 645.51 €

AFFECTATION DES RÉSULTATS 2025 – BUDGET COMMUNAL 2026

Le Conseil Municipal décide l'affectation des résultats de l'exercice 2025 au budget 2026 de la manière suivante :

- La somme de 675 231.96 € au compte 1068 en section d'Investissement – Recettes
- La somme de 1 096 645.51 € au compte 002 en section de Fonctionnement – Recettes

VOTE DES TAUX DES TAXES ANNÉE 2026

	2023	2024	2025	2026
Taxe d'habitation (RS)	14,77%	14,77%	14,77%	**14,77%**
Taxe foncière bâti	33,03%	33,03%	33,03%	**33,03%**
Taxe foncière non bâti	35.94%	35.94%	35.94%	**35.94%**
Cotisation Foncière des Entreprises	17,65%	17,65%	17,65%	**17,65%**

APPROBATION ET VOTE DU BUDGET PRIMITIF 2026

BUDGET PRIMITIF COMMUNE DE PLAILLY 2026 - INVESTISSEMENT

DEPENSES			RECETTES		
16	Emprunts	435 000.00 €	1068	Excédents de fct	**675 231.96 €**
20	Immobilisations incorporelles	13 000.00 €	102	FCTVA-Taxe aménagement	590 000 €
204	Subventions versées	60 000.00 €	13	Subventions	190 000 €
21	Immobilisations corporelles	1 901 000 €	27	Autres immobilisations	4 952 €
23	Immobilisations en cours	103 000.00 €	O41	Opérations patrimoniales	50 000.00 €
O41	Opérations patrimoniales	50 000.00 €	O40	Operations d'ordre	58 149 €
OO1	Déficit reporté	630 231.96 €	O21	Virement de la section de fonctionnement	1 623 899 €
		3 192 231.96 €			**3 192 231.96 €**

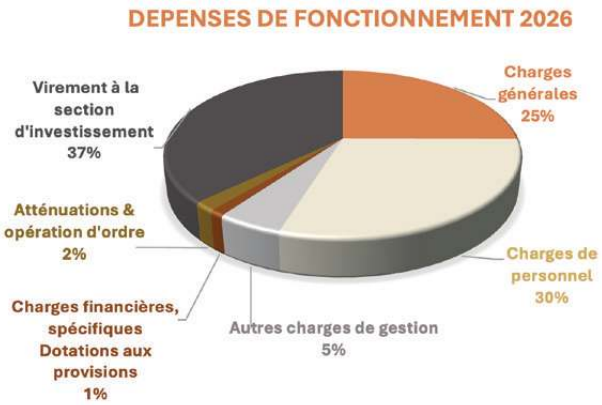

BUDGET PRIMITIF COMMUNE DE PLAILLY 2026 - FONCTIONNEMENT

DEPENSES			RECETTES		
O11	Charges générales	1 095 030 €	70	Produits de services	194 073 €
O12	Charges de personnel	1 301 600 €	73	Impôts, taxes, fiscalité locale	2 464 840 €
65	Autres charges de gestion	222 300 €	74	Dotations et participations	452 417 €
66-67-68	Charges financières, spécifiques Dotations aux provisions	50 174.51 €	75-76-77-O13	Autres produits, financiers, spécifiques Atténuations charges	161 402 €
O14	Atténuations & opération d'ordre	76 374 €			
O23	Virement à la section d'investissement	1 623 899 €	OO2	Excédent exercice précédent reporté	1 096 645.51 €
		4 369 377.51 €			**4 369 377.51 €**

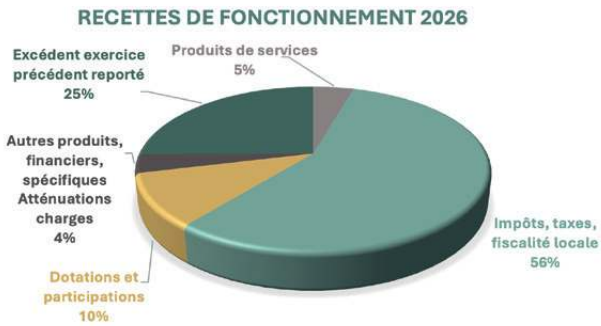

MODALITÉS DE MISE EN LOCATION DES FUTURS BAUX COMMERCIAUX

Le Conseil Municipal autorise Madame la Maire :

- à faire réaliser des travaux d'aménagement intérieur des locaux comprenant notamment : cloisonnement, installation de sanitaires et pose d'une kitchenette.
- à mettre en place des mesures d'accompagnement au bénéfice des commerces communaux, incluant notamment une adaptation des conditions locatives, lorsque cela s'avère nécessaire

MODALITÉS DE MISE EN LOCATION D'UNE LIBRAIRIE

Le Conseil Municipal fixe le loyer de la librairie d'une superficie de 73 m2 située 23 allée Saint-Martin à 600 euros toutes charges et taxes comprises, pour une durée d'un an, renouvelable une fois.

CRÉATION D'UN POSTE DE CHEF DE SERVICE DE POLICE MUNICIPALE

Le Conseil Municipal autorise Madame la Maire a recruter un Chef de Service de Police Municipale, à temps complet, à compter du 1er juin 2026.

ELECTION DES MEMBRES DES COMMISSIONS COMMUNALES DES IMPÔTS DIRECTS – C.C.I.D

Proposition de membres

Membres titulaires :
Jean-Marc SEGOT, Alain SABATIER, Thomas KUSIAK, Sandrine HLADKY, Sandrine de BUSSY, Audrey DA COSTA, M. PLASMANS, Jean-Jacques RAES, Nadia OMEYER, Olivier BELLOIR, Didier ROUCHAVILLE, Jérémy PONA.

Membres suppléants :
Monique CORNIC, Bernard CARTIAUX, Sébastien ADER, Flora MALINGRE, Ronan JAN, Mathieu MAUVERNAY, Sylvain ANCEAUX, Valérie de SOUSA, Franck BADER, Daniel TEIXEIRA, Christophe BONNET, Aline DUMUR.

ELECTION DES MEMBRES DES AUTRES COMMISSIONS COMMUNALES

Annulée et reportée au conseil municipal du 10 juin 2026

ELECTION DES DÉLÉGUÉS TITULAIRES SIÉGEANT AU SYNDICAT INTERCOMMUNAL POUR L'ÉTUDE, LA RÉALISATION D'UN PARC DE STATIONNEMENT À LA GARE DE SURVILLIERS-FOSSES (PIR)

Le Conseil Municipal désigne les membres devant siéger au Comité Syndical du PIR :
Géraldine BYCZINSKI, Nadia OMEYER

ELECTION DES DÉLÉGUÉS TITULAIRE ET SUPPLÉANT SIÉGEANT AU PARC NATUREL RÉGIONAL OISE- PAYS DE FRANCE (PNR)

Le Conseil Municipal désigne les membres devant siéger au Comité Syndical du PNR :
Délégué titulaire : Jean-Paul GAY
Délégué suppléant : Thomas KUSIAK

ELECTION DU DÉLÉGUÉ TITULAIRE SIÉGEANT AU SYNDICAT D'ENERGIE DE L'OISE (SE60)

Le Conseil Municipal désigne le membre devant siéger au Comité Syndical du SE60 :
Alain SABATIER

ELECTION DES DÉLÉGUÉS TITULAIRE ET SUPPLÉANT SIÉGEANT À L'ASSOCIATION POUR LE DÉVELOPPEMENT ET L'INNOVATION NUMÉRIQUE DES COLLECTIVITÉS DE L'OISE (ADICO)

Le Conseil Municipal désigne les membres devant siéger aux assemblées générales de l'ADICO :
Délégué titulaire : Sébastien ADER
Déléguée suppléante : Sandrine HLADKY

DÉSIGNATION DES REPRÉSENTANTS DE LA COLLECTIVITÉ AUX ASSEMBLÉES GÉNÉRALES ET À L'ASSEMBLÉE SPÉCIALE DE LA SOCIÉTÉ PUBLIQUE LOCALE INGE'OISE (ANCIENNEMENT ADTO-SAO)

Le Conseil Municipal désigne les membres devant siéger aux assemblées générales et à l'assemblée spéciale de la Société Publique Locale INGE'OISE :
Délégué titulaire : Jean-Marc SEGOT
Délégué suppléant : Alain SABATIER

ELECTION DU REPRÉSENTANT ÉLU ET DU RÉFÉRENT DU PERSONNEL SIÉGEANT AU COMITÉ NATIONAL D'ACTION SOCIALE (CNAS)

Le Conseil Municipal désigne les membres représentant la commune au CNAS :
Représentant élu : Aline DUMUR
Référent du personnel : Aurélie MARECHAL

ELECTIONS DES MEMBRES DE LA COMMISSION D'APPEL D'OFFRES (C.A.O.)

Il est présenté au Conseil Municipal une liste unique ainsi représentée :
Candidats titulaires : Sandrine de BUSSY, Jean-Marc SEGOT, Valérie de SOUSA
Candidats suppléants : Sandrine HLADKY, Thomas KUSIAK, Daniel TEIXEIRA,

ELECTION DES MEMBRES DU CENTRE COMMUNAL D'ACTION SOCIAL - CCAS

Il est présenté au Conseil Municipal une liste unique ainsi représentée :
Membres élus : Aline DUMUR, Audrey DA COSTA, Nathalie GRELLIER, Flora MALINGRE, Valérie de SOUSA
Membres extérieurs : Bernard CARTIAUX, Monique CORNIC, Michel HAGARD, Jeanine BOHLER, Josette BOURGAIN.

ELECTION DU CORRESPONDANT DÉFENSE

Le Conseil Municipal désigne Monsieur Sébastien ADER « Correspondant Défense ».

PLAN DE FINANCEMENT SE60 RELATIF À L'EXTENSION DU RÉSEAU D'ÉLECTRICITÉ POUR LE 2 CHEMIN DE LA RENAISSANCE

Le Conseil Municipal accepte la proposition du SE60 afin de procéder à l'extension du réseau d'électricité pour le 2 chemin de la Renaissance.

Villes et Villages Fleuris
LE LABEL NATIONAL DE LA QUALITÉ DE VIE

Plailly Fleuri

COMME DEPUIS PRESQUE 30 ANS, LE MOIS DE MAI EST LE MOIS OÙ DES MILLIERS DE FLEURS SONT ACHEMINÉES À PLAILLY POUR ÊTRE REDISTRIBUÉES AUX PERSONNES QUI EN ONT COMMANDÉES PAR L'INTERMÉDIAIRE DE L'ASSOCIATION PLAILLY FLEURI.

C'est le matin du 13 mai que le parc de la mairie a été envahi par toutes les fleurs pour le plaisir des promeneurs qui passaient par là. Le temps n'était pas vraiment au rendez-vous mais la préparation des 93 commandes et la distribution ont eu lieu dans la bonne humeur grâce à de nombreux bénévoles que je remercie vivement.

Evelyne Paulandré – présidente de l'association

Réaménagement

LA RUELLE DES LIMOUSINS FAIT PEAU NEUVE GRÂCE À L'INTERVENTION DU SERVICE TECHNIQUE.

Une haie devenue un peu trop sauvage au fil du temps obstruait le passage et réduisait la visibilité ainsi que la circulation des piétons et des véhicules. Avant toute intervention, les habitants du secteur ont été consultés afin de s'assurer que l'aménagement convenait au voisinage.
Les équipes ont ensuite procédé à la création d'une petite haie paysagère composée d'arbustes, de vivaces et de graminées. Un passage engazonné a également été réalisé en bord de route afin d'améliorer la sécurité et rendre l'espace plus agréable au quotidien.
Ces travaux permettent aujourd'hui de végétaliser et d'embellir un secteur qui paraissait auparavant un peu triste, tout en apportant davantage de confort et de sécurité aux riverains.

Flora Malingre

Allée Saint-Martin : un projet qui répond aux attentes des habitants

LE PROGRAMME IMMOBILIER ALLÉE SAINT-MARTIN, SITUÉ AU CŒUR DU VILLAGE, RÉPOND CONCRÈTEMENT AUX BESOINS EN LOGEMENT SUR NOTRE COMMUNE.

Un retard lié à une intervention d'Enedis a toutefois entraîné un décalage du calendrier des travaux.
La fin du chantier est désormais prévue à partir du mois de septembre, la livraison des appartements destinés à la location ainsi que de ceux proposés à la vente est également prévue en septembre.
La première partie du programme est composée de 24 logements destinés à la location. Ces appartements ont suscité un intérêt important et ont permis de répondre à de nombreuses demandes de nos administrés à la recherche d'un logement sur la commune.
La seconde partie comprend 10 logements proposés à la vente. Là encore, le programme rencontre un accueil favorable puisqu'à ce jour, il ne reste plus qu'un seul appartement de type T3 disponible.
Nous sommes également heureux de constater que plusieurs logements ont été acquis par des habitants de Plailly, leur permettant de concrétiser leur projet d'accession à la propriété tout en restant dans leur commune.
Ce programme contribue ainsi à renforcer l'attractivité de notre village tout en répondant aux besoins de logement de la population locale.

Sandrine de Bussy

Le Hameau du Verger : un nouveau quartier prend forme

LE LOTISSEMENT « LE HAMEAU DU VERGER », RÉALISÉ PAR COGEDIM, ALLÉE DU CLOS DE BORAN, POURSUIT SON DÉVELOPPEMENT.

Ce programme comprendra à terme **25 maisons individuelles**. Aujourd'hui, les habitations sont globalement toutes sorties de terre et le chantier avance conformément au calendrier prévu. Il ne reste désormais plus que **2 maisons à vendre**.
Les constructions sont réalisées progressivement, selon un déroulement en « escargot », en commençant par la partie gauche du lotissement pour se terminer à droite, du côté de la base vie du chantier.

Sous réserve des aléas climatiques, les **premières remises de clés sont prévues pour la fin de l'année 2026**.
Pour toute information concernant la commercialisation des logements, les personnes intéressées peuvent contacter COGEDIM à l'adresse suivante : **asimsen@cogedim.com**.

Sandrine de Bussy

Permanences de l'ADIL : un conseil gratuit pour toutes vos questions logement

VOUS AVEZ UN PROJET IMMOBILIER, DES QUESTIONS SUR UNE LOCATION, UNE COPROPRIÉTÉ, DES AIDES FINANCIÈRES OU ENCORE VOS DROITS ET OBLIGATIONS EN MATIÈRE DE LOGEMENT ? L'AGENCE DÉPARTEMENTALE D'INFORMATION SUR LE LOGEMENT DE L'OISE (ADIL 60) MET À VOTRE DISPOSITION UN SERVICE PUBLIC NEUTRE, GRATUIT ET INDÉPENDANT POUR VOUS INFORMER ET VOUS CONSEILLER.

Des permanences sont organisées dans les locaux de la Communauté de Communes de l'Aire Cantilienne, situés au 17 bis rue Guilleminot à Chantilly.
Les conseillers de l'ADIL vous reçoivent sur rendez-vous les 1er, 3e et 5e mardis de chaque mois, de 14 h à 17 h.
Pour prendre rendez-vous ou obtenir des renseignements complémentaires, contactez l'ADIL 60 au **03 44 48 61 30**, par courriel à **adil60@wanadoo.fr** ou consultez le site internet **www.adil60.org**.
Pensez à prendre rendez-vous avant de vous déplacer.

Repair Café

LA COMMUNAUTÉ DE COMMUNES DE L'AIRE CANTILIENNE ET L'ASSOCIATION CRÉNEAU EMPLOI POURSUIVENT LEUR REPAIR CAFÉ ITINÉRANT À TRAVERS LE TERRITOIRE. À CE TITRE, LE REP'AIRE AU VERT FERA ÉTAPE À PLAILLY LE SAMEDI 10 OCTOBRE 2026, DE 14 H À 18 H, À LA GRANGE.

Cet événement gratuit et ouvert à tous permet aux habitants de donner une seconde vie à leurs objets du quotidien grâce à l'aide de bénévoles passionnés et expérimentés.

- Petit électroménager, vélos, jouets, vêtements, petits travaux de menuiserie… de nombreux objets peuvent être examinés et, lorsque cela est possible, réparés sur place.

Au-delà de la réparation, cette initiative s'inscrit dans une démarche de réduction des déchets et de préservation des ressources. Chaque année, près de 65 % des objets apportés retrouvent un usage, représentant près de 800 kilogrammes de déchets évités.
Le Rep'Aire au Vert est également un moment de rencontre et de partage. C'est l'occasion d'échanger des savoir-faire, d'apprendre quelques gestes de réparation et de passer un moment convivial autour d'un café.
Que vous veniez avec un objet à réparer ou simplement par curiosité, vous êtes les bienvenus.
Renseignements : **www.aireauvert.fr**

ASTERIX®-OBELIX®-IDEFIX® / © 2022 LES ÉDITIONS ALBERT RENÉ/GOSCINNY - UDERZO

SÉBASTIEN RETAILLEAU, DIRECTEUR GÉNÉRAL ADJOINT EN CHARGE DE L'EXPLOITATION DU PARC ASTÉRIX, NOUS A PRÉSENTÉ LES NOMBREUSES NOUVEAUTÉS QUI RYTHMENT LA SAISON 2026 AINSI QUE LES GRANDS PROJETS À VENIR.

LA MÉTAMORPHOSE DE LA ZONE ÉGYPTE

Après OzIris en 2012, puis la création l'an dernier des Faubourgs d'une ville égyptienne avec son souk et le **Fastes du Nil**, la transformation de la zone Égypte s'achève cette année avec une nouvelle escale au bord du Nil. L'objectif est de plonger les visiteurs dans un environnement plus naturel et plus campagnard, au cœur de l'Égypte Antique.

2 attractions ont ainsi été entièrement rethématisées.

@CTANIEREPHOTOGRAPHIE

Les Chaises Volantes deviennent **L'Envol d'Ibis**. Jets d'eau, décors égyptiens et nombreux détails de finition, participent à l'immersion.

À quelques pas de là, l'attraction Oxygénarium devient **La Descente du Nil**. L'expérience a été totalement repensée grâce à une nouvelle thématisation de l'attraction et de sa file d'attente. Décors, ambiance sonore, effets visuels et mise en scène permettent de redécouvrir cette attraction.

Autre transformation majeure : le restaurant Le Cirque devient **Les Comptoirs d'Épidemaïs**. Inspiré des voyages du célèbre marchand phénicien des aventures d'Astérix, ce nouvel espace propose différents buffets à volonté dans une ambiance évoquant les marchés ambulants d'Égypte. Une immense toile bleue suspendue au plafond apporte une atmosphère digne des Mille et Une Nuits.

Également, l'esplanade située devant OzIris accueille une nouvelle version du spectacle **Les Offrandes de Cléopâtre**. Une scène repensée permet désormais d'accueillir de nouvelles prestations mêlant danse, musique, interactions avec le public et effets visuels avec, en toile de fond, le spectaculaire temple d'OzIris.

Enfin, **Tonnerre 2 Zeus** retrouve sa jeunesse : Environ 35 % de la piste ont déjà été retravaillés afin d'améliorer son confort. Les visiteurs constatent déjà une nette diminution des vibrations tout en conservant les sensations qui ont fait le succès de cette attraction. Le chantier se poursuivra l'hiver prochain avec de nouvelles améliorations et quelques surprises encore tenues secrètes.

L'ÉTÉ GAULOIS : DES JOURNÉES PROLONGÉES JUSQU'À LA NUIT

Du 11 avril au 30 août, le Parc Astérix propose une nouvelle édition de son **Été Gaulois**.

Grande nouveauté de l'été : le nouveau spectacle nocturne **Astérix et la Potion d'Étoiles**.

Après 2 années sans feu d'artifice, le Parc Astérix revient avec une création spectaculaire mêlant les technologies les plus récentes. À la tombée de la nuit, 370 drones illuminent le ciel au-dessus du Parc. Le spectacle associe également jeux d'eaux, projections laser sur écrans d'eau, son, lumière et quelques effets pyrotechniques afin d'offrir une expérience immersive inédite.

Et en complément de ses 44 attractions, le Parc met à l'honneur une programmation particulièrement riche de spectacles et d'animations : « Rififi dans la Basse-Cour », « Les Plongeons de l'Olympe », « C'est du Délire », ainsi que de nombreuses animations de rue parmi lesquelles « Les Offrandes de Cléopâtre », « Pirates en Galère » et bien sûr le traditionnel « Défilé Gaulois » organisé en fin d'après-midi.

PEUR SUR LE PARC : UN HALLOWEEN ENCORE PLUS IMMERSIF

La transformation de l'ancienne Rue de Paris laisse place à un nouvel univers inspiré du souk égyptien. Les visiteurs y croiseront scorpions, serpents et inquiétants personnages surgis des ruelles du marché.

Les différentes maisons de la peur emblématiques seront toujours présentes, parfois déplacées et cette année, **L'Enfer de Pompéi**, devient accessible gratuitement.
Les visiteurs pourront également retrouver le traditionnel **Défilé des Monstres** ainsi que les nombreuses animations réparties dans tout le Parc. Pour les plus jeunes, **La Forêt d'Idéfix** continuera d'offrir une expérience adaptée aux familles.
Parmi les nouveautés figurent également **un spectacle de magie** proposé aux Arènes, avec une version familiale en journée et une version plus inquiétante en soirée.
Nouveau aussi … Les amateurs de sensations pourront découvrir **La Forêt Sans Retour,** un parcours nocturne en pleine nature.
Aux Comptoirs d'Épidemaïs, les visiteurs pourront profiter du « Buffet de l'Horreur », proposant une ambiance cauchemardesque et quelques saveurs plus relevées à l'occasion de la saison d'Halloween.
Enfin, le Théâtre de la Joconde continuera **La malédiction du Sirius**. En journée, déambulation des naufragés, spectacle La Danse des Naufragés et pendant les nocturnes, des spectacles plus effrayants et un DJ set live se tiendra pour vous faire danser dans une ambiance des plus obscure.

UN NOËL GAULOIS TOUJOURS PLUS FÉÉRIQUE

À la tombée de la nuit, **OzIris** se transformera grâce à un spectacle de mapping.
Le spectacle **Astérix et la Potion d'Étoiles** sera également présenté durant cette période.
Les visiteurs retrouveront le **Jardin Merveilleux du Père Noël**, ainsi que la **Glissade d'Obelix**.
Le défilé **« Le Père Noël rêve de Potion »** reviendra également animer les allées du Parc.
Le Théâtre de la Joconde accueillera le spectacle **« Qui veut la peau du Père Noël ? »** tandis que **Les Comptoirs d'Épidemaïs** proposeront un buffet entièrement thématisé aux couleurs de Noël.

2027 : UN NOUVEL HÔTEL ET UNE AMBITIEUSE EXTENSION DE LA ZONE GRECQUE

Un **4ème hôtel ****** thématisé de 300 chambres viendra compléter l'offre actuelle. Le Parc Astérix disposera de 750 chambres au total.

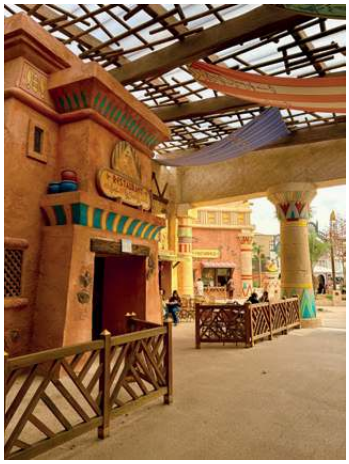

Parallèlement, la **zone grecque** poursuivra son développement avec un nouveau restaurant **La Table de Dionysos**, de grande qualité, proposant une cuisine d'inspiration méditerranéenne servie à table dans des décors particulièrement soignés évoquant différents univers du bassin méditerranéen.
Une vaste aire de jeux thématisée autour d'un bateau grec de pêche viendra compléter cet espace afin de permettre aux enfants de s'amuser à proximité du restaurant.
2 nouvelles attractions familiales seront également créées dans cette zone, accessibles aux plus jeunes visiteurs : **2 mini tours de chute** et **1 attraction** où 32 passagers y rebondiront joyeusement.

CAP SUR 2028 AVEC LONDINIUM

À plus long terme, le Parc Astérix prépare déjà l'ouverture de **Londinium**, un tout nouvel univers inspiré de l'album « Astérix chez les Bretons ».
Cette future zone **entièrement couverte** (permettant d'étendre sa période d'ouverture hivernale) transportera les visiteurs dans une ambiance typiquement britannique mêlant humour anglais, pub, commerces thématisés et nombreuses références à Londres notamment avec Camden et Piccadilly Circus.
2 attractions majeures y prendront place.
La 1ère sera une montagne russe indoor de nouvelle génération proposant une aventure immersive mêlant décors, médias, vidéo et effets spéciaux.
La 2nd prendra la forme d'un dark ride interactif familial au cœur de décors inspirés de l'Angleterre.

Nous nous réjouissons de constater qu'au fil des années, le Parc Astérix poursuit sa transformation et confirme sa volonté permanente d'innover et de se réinventer tout en restant fidèle à l'univers de la BD.
Nous remercions chaleureusement Sébastien Retailleau pour le temps qu'il nous a consacré ainsi que pour l'attention portée aux habitants de Plailly, leur offrant une journée au Parc pour le découvrir ou le redécouvrir avec ses nombreuses nouveautés.

Sandrine de Bussy et Sébastien Ader

CONTACTEZ-NOUS :

Par téléphone : **0826 30 10 40** (0,15€/min)
Par courrier : Parc Astérix - BP8 - 60128 Plailly
Sur internet : http://www.parcasterix.fr/

Parc Astérix PARIS

L'école des Fontaines à Samara

LE JEUDI 21 MAI, LES ÉLÈVES DE L'ÉCOLE DES FONTAINES, DU CP AU CM2, ONT PARTICIPÉ À LEUR SORTIE SCOLAIRE DE FIN D'ANNÉE AU PARC ARCHÉOLOGIQUE DE SAMARA, PRÈS D'AMIENS.

Au cours de cette journée, nous avons découvert la vie des Hommes préhistoriques grâce à plusieurs ateliers passionnants. Nous avons d'abord observé différents crânes et outils pour comprendre l'évolution de l'Homme. Nous avons appris que la forme de la mâchoire, la taille du cerveau et la position de la colonne vertébrale ont évolué au fil du temps.

Ensuite, nous avons découvert comment les Hommes du Néolithique fabriquaient leurs vêtements. Nous avons appris à transformer le lin en fil, à tisser et à teindre les tissus. Nous avons même défilé avec des tenues inspirées de cette époque !
Sous un beau soleil, nous nous sommes également initiés aux techniques de chasse préhistoriques en essayant d'utiliser une sagaie et un propulseur.
Pour terminer, nous avons visité une maison néolithique et assisté à une démonstration de fabrication du feu, un moment très impressionnant.
Cette sortie nous a permis d'apprendre de nombreuses choses tout en passant une excellente journée. Nous remercions les enseignantes ainsi que les accompagnateurs.

Les élèves de CM1-CM2

Mercedes et Nadia prennent une retraite bien méritée

Après de nombreuses années consacrées au bien-être des enfants de l'école de Plailly, Mercedes et Nadia quittent aujourd'hui leurs fonctions d'ATSEM pour profiter d'une retraite bien méritée.
Au fil des années, elles ont accompagné plusieurs générations d'élèves avec professionnalisme, dévouement et bienveillance. Toujours présentes auprès des enfants comme des équipes enseignantes, elles ont su apporter chaque jour leur sourire, leur disponibilité et cette chaleur humaine qui fait toute la différence dans la vie d'une école.
Leur engagement a contribué à faire de notre école un lieu d'accueil, d'apprentissage et d'épanouissement où les enfants ont grandi entourés d'attention et de gentillesse.
Au nom de la municipalité et de l'ensemble des habitants de Plailly, nous tenons à leur adresser nos plus sincères remerciements pour toutes ces années de service au sein de notre commune.
Nous leur souhaitons une retraite heureuse, riche en moments de partage, en projets, en découvertes et en bonheur auprès de leurs proches. Merci Mercedes, merci Nadia, et très belle retraite à toutes les deux !

Aline Dumur

Le périscolaire et le centre de loisirs « Les p'tits menhirs »

DURANT PLUSIEURS SEMAINES, LES ENFANTS DU CENTRE DE LOISIRS ONT EXPLORÉ LA PRÉHISTOIRE. AU TRAVERS D'ACTIVITÉS VARIÉES, DE CRÉATIONS MANUELLES ET DE JEUX SPORTIFS, ILS ONT PU DÉCOUVRIR LE MODE DE VIE DES HOMMES PRÉHISTORIQUES TOUT EN DÉVELOPPANT LEUR IMAGINATION ET LEUR CRÉATIVITÉ.

Ensuite, les enfants ont voyagé autour du monde. De manière ludique, avec des jeux et des réalisations artistiques, ils ont découvert différentes cultures inspirées de plusieurs pays.
Lors des vacances d'avril, un apiculteur est venu présenter son métier aux enfants : un moment enrichissant et très apprécié de tous ! Les enfants ont pu observer le matériel utilisé, comprendre le rôle essentiel des abeilles dans la nature et poser de nombreuses questions, éveillant ainsi leur curiosité pour l'environnement.
Pour la dernière période scolaire, les enfants ont plongé dans l'univers d'Astérix et Obélix.
Cet été sera placé sous le signe de Mario Kart.
Le renouvellement des thèmes à chaque période permet de maintenir la curiosité et l'enthousiasme des enfants, tout en favorisant leur implication dans les activités.

Du côté du périscolaire, les enfants se retrouvent chaque matin et chaque soir pour jouer, échanger et se détendre, surtout après une journée de classe bien remplie !
Avec le retour des beaux jours, ils peuvent à nouveau profiter pleinement des espaces extérieurs. La cour a été enrichie par de nouveaux tracés, offrant davantage de possibilités de jeux.
Nous souhaitons une belle retraite à Mercedes et Nadia, qui vont beaucoup nous manquer.

Nous souhaitons également de très belles vacances à tous les enfants et avons hâte de les retrouver pour de nouvelles aventures et de nombreux moments de partage.

L'équipe d'animation

Un vent d'Europe souffle sur le Collège du Servois

DEPUIS QUINZE ANS, LE COLLÈGE DU SERVOIS MET EN PLACE LA MOBILITÉ EUROPÉENNE POUR NOS COLLÉGIENS.

Grâce au programme Erasmus+, des dizaines d'élèves, d'enseignants et de membres du personnel ont pu vivre des expériences uniques à travers l'Europe, largement financées par la Commission européenne. **C'est le seul établissement du secteur à en bénéficier aussi largement grâce à l'investissement continu de toute la communauté éducative**. En cette fin d'année scolaire 2025-2026, retour sur les projets qui ont marqué l'établissement et qui continuent de faire rêver les collégiens.

Erasmus+, c'est l'opportunité de sortir des salles de classe pour apprendre autrement, en immersion totale, pour permettre aux jeunes de 11 à 15 ans de connaître une première expérience à l'étranger dans le cadre de leurs études. Les élèves reviennent transformés : plus autonomes, plus ouverts, et surtout, avec une vision élargie de leur avenir.

Cette année, ce ne sont pas moins de **six projets de mobilités qui ont été entrepris par plus de soixante-dix élèves** : trois en Italie (Naples, Venise et Turin), un en République Tchèque (Kladno), un en Espagne (Séville) et un à Chypre (Nicosie). Tous ont une finalité à travers la réalisation de productions finales sous des formes diverses (guides, livres de recettes, jeux, escape game numérique, affiches, ...). D'ailleurs, une exposition d'affiches sur les frontières a été organisée le 8 mai à la salle de la Libération pour présenter le travail entrepris par les élèves. Nous remercions la mairie de Plailly pour son soutien.

L'amélioration des compétences linguistiques est souvent l'objectif principal de tous ces projets. Mais les retombées des échanges Erasmus+ vont bien plus loin : autonomie, confiance en soi, épanouissement mais aussi reconnaissance. C'est d'ailleurs dans ce cadre que, Mme Nelly Fesseau, directrice de l'agence Erasmus + France, est venue à la rencontre des élèves français et chypriotes au collège pour le lancement du mois de l'Europe. De quoi faire la fierté de tout un établissement et du sud de l'Oise.

Le Collège du Servois ne compte pas s'arrêter en si bon chemin. Pour l'année scolaire 2026-2027, de nouveaux partenariats sont en cours de finalisation pour la réussite de tous les élèves sans exception autour de l'inclusion, développement durable, citoyenneté européenne, etc. **Notre objectif est que chaque élève du collège puisse bénéficier d'une expérience européenne avant la fin de sa scolarité** y compris par le biais d'eTwinning notamment pour les élèves ne pouvant pas partir physiquement.

Guillaume GAST
Professeur d'histoire-géographie et référent échanges européens au Collège du Servois

Bibliothèque

LA BIBLIOTHÈQUE VOUS SOUHAITE UN BEL ÉTÉ PLACÉ SOUS LE SIGNE DU SOLEIL ET DU FARNIENTE...

Tout au long de l'année scolaire, elle travaille avec l'école, la crèche et les assistantes maternelles.
Les temps forts de ces derniers mois :

➤ **Le samedi 07 février 2026**
Les parents d'élèves et la bibliothèque ont organisé **un atelier carnaval**, les enfants ont réalisé leurs masques pour participer au défilé de l'après-midi. Ils étaient tous heureux d'avoir passé un moment de créativité ensemble. L'atelier s'est terminé par une lecture.

➤ **Le samedi 11 avril 2026**
Les parents d'élèves et la bibliothèque ont de nouveau proposé **une animation de Pâques**, les enfants se sont attelés à la fabrication de paniers de diverses formes (poules, lapins, poussins), pour récolter les chocolats dispersés dans la Cavée du Gué. Chacun est reparti avec ses réalisations et le cœur léger de satisfaction.

➤ **Du 02 au 14 mars 2026**
L'association « Esprit de cadres » a exposé plusieurs réalisations de ses élèves sur le thème de **« L'Asie »**. Les visiteurs « adultes et enfants » ont voté pour leurs cadres préférés. Ils ont apprécié les talents de chacun des participants. Les résultats ont été affichés en bibliothèque.

➤ **Du 1er au 11 avril 2026**
Les élèves adultes de Catherine SZPIRA **(Association AAP)**, ont exposé leurs réalisations dans la bibliothèque. Plusieurs techniques étaient représentées (craies, peintures, collages, fusains ...) Un beau succès grâce aux talents de chacun.

➤ **Du 25 mai au 06 juin 2026**
Les élèves d'*Esprit de cadres* ont de nouveau exposé sur le thème **« Les Animaux de la forêt »**. Cette exposition s'est soldée par un grand succès et conclue par un vote.

➤ **Du 06 juin au 14 juin 2026**
Les enfants du **cours de dessin** mené par Pauline LARA, ont pu faire découvrir leurs réalisations de l'année auprès de leurs parents qui n'avaient jusqu'à présent rien vu de leurs créations, une totale surprise !!! Une exposition riche par sa diversité de techniques. La bibliothèque vous attend pour de nouvelles aventures et des moments de partage.

Sophie Lemaire

Challenge multisports de Plailly 2026

UN WEEK END SPORTIF TOUJOURS ATTENDU ET RÉUSSI

Les 30 et 31 mai, sous un soleil de plomb, 36 équipes (dont 2 constituées de Plélléens) ont pu s'affronter dans une belle ambiance au travers de 16 activités. Pour organiser cette grande manifestation sportive, l'association a pu compter sur 150 bénévoles (sportifs, non sportifs et soignants) qui ont ainsi contribué au succès de cette édition.

Les services techniques de la commune sous la responsabilité de Fabrice Charroy ont assuré, comme tous les ans, l'installation et la désinstallation de tous les équipements mis en place à cette occasion : c'est un tour de force pour eux et la chaleur n'a pas facilité la tâche. Un grand merci à toute cette équipe ainsi qu'à notre policier municipal.

Merci également à nos fidèles sponsors : Le Parc Astérix, le groupe Laborde et les copropriétaires de la zone d'activités de la Dame Jeanne, le centre Leclerc de la Chapelle en Serval.

Les bénévoles

Relais

Run and bike

Lors de la traditionnelle remise des 36 coupes, un hommage a été rendu à Michel Mangot pour ses nombreuses années au cœur de cette organisation.

La transmission a été assurée et le succès de cette édition l'a prouvé.

Nous donnons rendez-vous aux équipes les 22 et 23 mai 2027 !

Bel été à tous

Frédéric Lourme

Volley-ball

Tennis

Tir à l´arc

Tennis de table

Musculation

Ultimate

Pétanque

Badminton

Basketball

Biathlon

Course VTT

Football

Départ du Cross

Épreuve surprise

Le campement

Le podium

Semi-Marathon
Saint-Witz - Plailly - Vémars

SAMEDI 21 MARS 2026, POUR LA 44ÈME ÉDITION, LES ORGANISATEURS DU SEMI-MARATHON DE SAINT WITZ AVAIENT TOUS LES ÉLÉMENTS DE LEUR CÔTÉ : MÉTÉO PARFAITE, AMBIANCE EXCEPTIONNELLE ET PLUS DE 2 400 PARTICIPANTS AU RENDEZ-VOUS.

Du côté de Plailly, qui organise les courses des jeunes de sa commune et assure la sécurité et les points de ravitaillements des courses adultes, même constat !
Après un échauffement assuré par Sébastien, Léane et Adèle, nos jeunes coureurs plélléens ont pu s'élancer sur la ligne de départ. Plus de 50 enfants sur la course de 900 mètres et 32 jeunes pour la course des 1 300 mètres se sont surpassés, fièrement encouragés par les parents, grands-parents et riverains et par notre équipe de choc « Disco » de la rue de la Libération qui assure chaque année l'animation !
Nos organisateurs, nos bénévoles et nos services techniques ont tout fait pour que cette après-midi sportive soit une belle réussite. MERCI à eux.
Bravo à tous les champions et à l'année prochaine !

Aline DUMUR

Comité des fêtes

LES MANIFESTATIONS NE MANQUENT PAS AU COMITÉ DES FÊTES DE PLAILLY !

En février, Plailly a vibré sous les rythmes des **années 80** : boules à facettes, épaulettes, paillettes et couleurs fluo étaient de mise pour un dîner-spectacle « Paris, je t'aime » avec Martine, François et leurs danseuses avant que Sylvain-AS Event mette le feu aux platines jusqu'au bout de la nuit !
Le dimanche 8 mars, sous un magnifique soleil, plus de 60 enfants costumés ont participé à la fête du **Mardi-gras**. La Fanfare de Plailly a accompagné le défilé dans les rues et l'arrêt à l'EHPAD-Le Cèdre a offert un moment de sourires à nos aînés. Pour le plus grand plaisir de tous, le Grinch est venu pimenter la fête jouant le trublion auprès des petits et des grands. Les bonnes crêpes de nos petites mains bénévoles ont été appréciées pour terminer cette belle journée.
L'Assemblée générale a eu lieu fin mars. **Nous remercions Thierry Bertheux** qui a œuvré pendant plusieurs années en tant que président. Il laisse sa place à Frédéric Lourme, épaulé par une équipe motivée qui s'efforce de vous surprendre pour vous divertir.

Le samedi 11 avril, **la chasse aux œufs** a rassemblé une centaine d'enfants à la Cavée du Gué. Les petits chasseurs ont bravé les nuages d'un ciel capricieux et sont allés à la recherche des œufs convoités pour les échanger contre un sachet de chocolats remis par nos bénévoles. La quête de l'œuf en or a motivé les enfants sous le regard attendri et espiègle de notre Lapin. Rires et gourmandises pour un joli moment de partage !

Le dimanche 26 avril, sous un soleil resplendissant, 82 marcheurs ont pris le départ pour **la Journée Champêtre-Parcours du Cœur**. Nos randonneurs ont parcouru plus de 10km permettant à chacun de découvrir ou redécouvrir les chemins alentour de notre commune. Une balade nature placée sous le signe de la simplicité, la convivialité et la santé.
Pour fêter l'arrivée de l'été, nous nous sommes retrouvés le samedi 27 juin, sur la place de l'Eglise pour **notre traditionnel Feu de la Saint Jean**. Cette année K'Danses a fait danser Plailly sur du Country et notre DJ Sylvain a encore une fois rassemblé toutes les générations sur des musiques variées.
Merci à nos bénévoles, aux services techniques de la commune, à la Fanfare de Plailly, à nos partenaires et à vous aussi, qui participez de plus en plus nombreux à nos différents évènements.
Vous souhaitez devenir bénévole ? N'hésitez pas à nous rejoindre !
cdf.plailly@gmail.com / 06.78.60.45.93

LE CONSEIL MUNICIPAL
2026-2032

L'ÉQUIPE MUNICIPALE

Sophie Lourme
Maire

Sébastien Ader
Premier Adjoint

Sandrine de Bussy
Deuxième Adjointe

Alain Sabatier
Troisième Adjoint

Aline Dumur
Quatrième Adjointe

Jean-Marc Ségot
Cinquième Adjoint

LES CONSEILLERS MUNICIPAUX

Géraldine Byczinski

Jean-Paul Gay

Nathalie Grellier

Mathieu Mauvernay

Flora Malingre

Thomas Kusiak

Audrey Da Costa

Jérémy Pona

Sandrine Hladky

Nadia Omeyer

Joao-Daniel Teixeira

Valérie de Souza

Jonathan Laverdure

MEMBRES DES COMMISSIONS COMMUNALES

Madame la Maire est Présidente de l'ensemble des commissions.

APPELS D'OFFRES

Titulaires
Sandrine de Bussy
Jean-Marc Ségot
Valérie De Sousa

Suppléants
Sandrine Hladky
Thomas Kusiak
Joao-Daniel Teixeira

CENTRE COMMUNAL D'ACTION SOCIALE (CCAS)

Aline Dumur
Audrey Da Costa
Nathalie Grellier
Flora Malingre
Valérie de Sousa

Invités extérieurs
Bernard Cartiaux
Monique Cornic
Michel Hagard
Jeanine Bohler
Josette Bourgain

COMMISSION COMMUNALE DES IMPÔTS DIRECTS (CCID)

Titulaires
Jean-Marc Ségot
Thomas Kusiak
Sandrine Hladky
Audrey Da Costa
Olivier Belloir
Nadia Omeyer

Suppléants
Aline Dumur
Bernard Cartiaux
Ronan Jan
Mathieu Mauvernay
Franck Bader
Valérie de Sousa

CONTRÔLE DES LISTES ÉLECTORALES

La commission sera formée lors du prochain conseil municipal

- 3 conseillers municipaux appartenant à la liste ayant obtenu le plus grand nombre de sièges ;
- 2 conseillers municipaux appartenant à la liste arrivée en deuxième position.

VIE SCOLAIRE/ ENFANCE/JEUNESSE ET AÎNÉS

Sandrine de Bussy
Géraldine Byczinski
Aline Dumur
Flora Malingre
Audrey da Costa
Jonathan Laverdure

TRANSPORT & SÉCURITÉ

Sébastien Ader
Alain Sabatier
Jean-Paul Gay
Jérémy Pona
Sandrine Hladky
Jonathan Laverdure

CADRE DE VIE, ENVIRONNEMENT & PATRIMOINE

Alain Sabatier
Géraldine Byczinski
Jean-Paul Gay
Mathieu Mauvernay
Thomas Kusiak
Valérie de Sousa

TRAVAUX & PROJETS

Sandrine de Bussy
Jean-Marc Ségot
Flora Malingre
Audrey Da Costa,
Jérémy Pona
Joao-Daniel Teixeira

FINANCES

Alain Sabatier
Jean-Marc Ségot
Thomas Kusiak
Audrey Da Costa
Sandrine Hladky
Valérie de Sousa

VIE ASSOCIATIVE & COMMERCES (VIE LOCALE) & EVÈNEMENTS

Sébastien Ader
Aline Dumur
Nathalie Grellier
Jérémy Pona
Sandrine Hladky
Nadia Omeyer

COMMUNICATION & ADMINISTRATION NUMÉRIQUE

Sébastien Ader
Aline Dumur
Géraldine Byczinski,
Flora Malingre
Jérémy Pona
Joao-Daniel Teixeira

LISTE DES ORGANISMES EXTERIEURS 2026 - 2032

Organismes extérieurs	Élu(e)s Titulaires	Élu(e)s suppléants
ADICO : Association pour le Développement et l'Innovation numérique des Collectivités de l'Oise	Sébastien Ader	Sandrine Hladky
CNAS : Comité National d'Action Sociale	Aline Dumur (Représentant des élus) Aurélie Maréchal (Référent du personnel)	
Correspondant Défense :	Sébastien Ader	
INGE'OISE : Collectivité aux assemblées générales et à l'assemblée spéciale de la Société Publique Locale	Jean-Marc Ségot	Alain Sabatier
PIR : Syndicat intercommunal pour l'étude, la réalisation et la gestion d'un Parc de stationnement à la gare de Survilliers-Fosses	Géraldine Byczinski	Nadia Omeyer
PNR : Syndicat mixte d'aménagement et de gestion du Parc Naturel Régional Oise-Pays de France	Jean-Paul Gay	Thomas Kusiak
SE60 : Syndicat d'Energie de l'Oise	Alain Sabatier	

Contacts utiles

▶ ADMINISTRATION ET SERVICES

> AGENCE POSTALE COMMUNALE :
1, rue Georges Bouchard 03 44 54 80 99

> ÉCOLE des Fontaines de PLAILLY :
17, rue Georges Bouchard 03 44 54 36 88

> BIBLIOTHÈQUE :
15, rue Georges Bouchard 03 44 54 28 48

> POLICE MUNICIPALE : 03 44 54 52 37
E-mail : ..... police.municipale@plailly.fr

> CCAC : 7 bis Rue Guilleminot, 60500 Chantilly 03 44 62 46 60

> SOUS-PREFECTURE SENLIS : 03 44 06 12 60

> TRÉSORERIE PRINCIPALE DE SENLIS :
20/24, chaussée Brunehaut, SENLIS 03 44 53 86 54

> CENTRE DES FINANCES PUBLIQUES DE CREIL
1-2 square Hélène Boucher - 60100 CREIL 03 44 64 43 00

> FRANCE TRAVAIL CREIL : 540 avenue du Tremblay, Creil 3949

> CARSAT HAUTS-DE-FRANCE :
5Ter rue Clément Ader, 60200 Compiègne 09 71 10 39 60

> AGENCE DES TÉLÉCOMMUNICATIONS :
Zone commerciale Saint-Maximin 0800 10 14 60

> TAXI DU PARC : (conventionné CPAM) 06 21 88 54 97

> INFORMATION LOGEMENT ADIL : 03 44 48 61 30

> MICROCRÈCHE (directrice) : 03 44 54 45 34

> DÉCHETTERIE DE PLAILLY - ZA Pré de la Dame Jeanne .. 0800 60 20 02

> ÉGLISE PRESBYTÈRE PLAILLY : 03 44 54 35 63

> INFO LOGEMENT INDIGNE : 0806 706 806

▶ SANTÉ

> CENTRE DE SANTÉ ADMR - Plailly :
12 rue Anatole Parent 03 10 45 23 25

> CABINET INFIRMIER - Plailly :
Hélène APPLINCOURT, 12b rue Anatole Parent 03 44 54 32 33

> CABINET MÉDICAL – PLAILLY :
19 ter, rue de Paris 03 44 54 30 19

> MASSEUR - KINÉSITHÉRAPEUTE - OSTÉOPATHE :
Bruno DOLLOIS - 7 rue de Paris - Plailly 06 11 46 60 98

> HÔPITAL SENLIS : 03 44 21 71 00

> Consultations médicales sans RDV GHPSO à Senlis 03 44 21 75 50

> HÔPITAL DE CREIL : 03 44 61 60 00

> CLINIQUE DU VALOIS SENLIS 03 44 27 35 00

> Centre médico-chirurgical DES JOCKEYS - CHANTILLY : 03 44 62 66 66

> CRAM : **3960**

> CPAM 3646

> CAISSE D'ALLOCATIONS FAMILIALES : 3230

> MAISON DÉPARTEMENTALE DE LA SOLIDARITÉ :
Sur rendez-vous 03 44 10 78 90

> CABINET RADIOLOGIQUE - LA CHAPELLE-EN-SERVAL : 01 34 68 48 48

> EHPAD :
« Le Cèdre » : 18 rue de Paris, PLAILLY 03 44 60 46 00

> LABORATOIRE D'ANALYSES MÉDICALES - MARLY-LA-VILLE :
137bis, avenue Henri-Barbusse 01 34 72 34 10

> SOPHROLOGIE – HYPNOSE – NMO - MAGNETISME :
Véronique BARBARANT à Plailly 06 15 15 46 14

> ADMR : Jaux (60880) 03 44 37 33 72

▶ SECOURS / URGENCES

> GENDARMERIE NATIONALE ORRY-LA-VILLE : .... 17 ou 03 44 58 34 17

> SAPEURS-POMPIERS SENLIS : ..... urgence 18 ou 03 44 60 76 42

> SAPEURS-POMPIERS SURVILLIERS : ..... urgence 18 ou 01 34 31 90 00

> SAPEURS-POMPIERS LA CHAPELLE-EN-SERVAL :
..... urgence 18 ou 03 44 65 03 40

> SMUR : 15

> SAMU : 15

> ENFANCE EN DANGER : 119

> CYBERHARCÈLEMENT : 3018

> FEMMES VICTIMES DE VIOLENCE : 3919

> MALTRAITANCE SENIORS ET PERSONNES HANDICAPÉES 3977

> ERDF-GRDF 24 heures/24 :
Dépannage électricité / gaz 09 69 32 15 15

> GRDF Raccordement et canalisation : (num. non surtaxé) 09 69 36 35 34

> EAU (SAUR) :
EN CAS D'URGENCES 03 60 56 40 09

> SICTEUB (ÉGOUTS) : 01 34 09 85 50
SUEZ (URGENCES) 09 77 40 11 19

> NUMÉROS D'URGENCE en remplacement du 15, 17 et 18 pour les personnes sourdes, malentendantes, aphasiques, dysphasiques : 114

MAIRIE DE PLAILLY

15 rue de Paris - 60128 Plailly

03 44 54 30 21

mairie@plailly.fr

www.plailly.fr

www.facebook.com/plailly

plaillyvillage_officiel

PLAILLYVILLAGE_OFFICIEL

HORAIRES D'OUVERTURE SECRÉTARIAT		
LUNDI	8h30 - 12h00	15h00 - 17h30
MARDI	8h30 - 12h00	15h00 - 17h30
MERCREDI	8h30 - 12h00	FERMÉ
JEUDI	8h30 - 12h00	15h00 - 17h30
VENDREDI	8h30 - 12h00	15h00 - 17h30
SAMEDI *	9h00 - 12h00	FERMÉ

* La mairie est fermée le samedi pendant les mois de juillet et août

MAIRIE
PLAILLY

Plan de PLAILLY

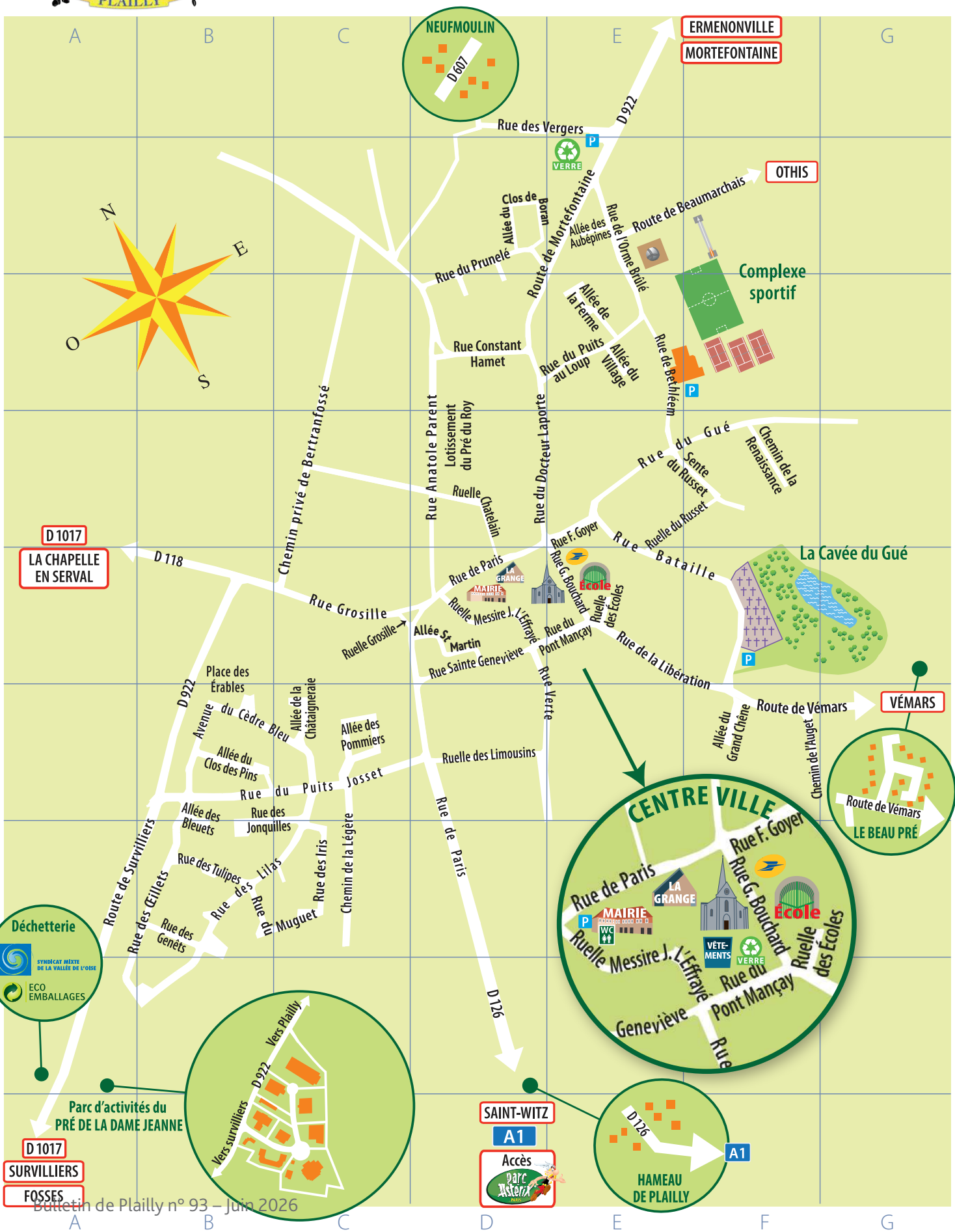

Bien-être et Partage

JE VIENS VOUS APPORTER QUELQUES EXPLICATIONS SUR LE FONCTIONNEMENT DE NOTRE ASSOCIATION.

Tout d'abord, nos manifestations, qu'il s'agisse de repas, de sorties ou d'activités telles que les jeux de société, la marche du lundi ou encore la danse en ligne, se déroulent toujours dans la bonne humeur, dans une ambiance amicale, voire presque familiale.

Je vais brièvement vous parler de notre dernière manifestation : un pique-nique que nous avons organisé le 21 mai dernier.
Celui-ci s'est déroulé à la Sablière, à proximité du Parc Astérix.
Il a permis à environ 85 adhérents de profiter de cette journée ensoleillée et de se régaler avec les nombreuses compositions culinaires réalisées par les participants. N'oublions pas les cuistots qui ont fait griller autant de saucisses et de merguez qu'il y avait de convives.
Ce fut un véritable régal qui a beaucoup plu à tous.
Je vais également vous parler d'un projet qui est en train de se concrétiser. Il s'agit d'un goûter-spectacle que nous devrions organiser le 17 décembre.
Il sera animé par un artiste aux multiples talents :

- Ventriloque, magicien, imitateur, chanteur et il présente également des sketchs dans l'esprit de Laurent Gerra.

Après le spectacle, le goûter sera servi et nous profiterons de cette occasion pour remettre le colis de fin d'année à nos adhérents.
N'hésitez pas à nous rejoindre, vous ne le regretterez pas !
Pour tout renseignement : **06 85 67 88 47**

Le Président, Alain Puyuelo

G.H.A.P

Groupe d'Histoire et d'Archéologie de Plailly

Histoires des rues de Plailly

Dans le creux de la colline
Le trésor blanc

Hameau de Plailly

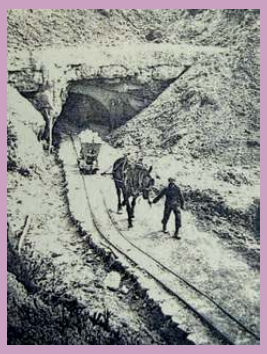

Le sous-sol de PLAILLY recèle un trésor blanc : le gypse.
Sa formule chimique CaSO4°2H2O révèle la rencontre d'un séducteur charismatique le Calcium (Ca) avec le Soufre (S), un peu bourru mais au grand cœur. C'est l'Oxygène (O) qui permet une union solide et indestructible que l'on appelle le Sulfate de calcium. Deux molécules d'eau (H2O) viennent s'y accrocher comme des enfants à leur mère en apportant douceur et légèreté. C'est ainsi que la nature créa le gypse que des artisans habiles vont transformer en plâtre.
Dans le creux de la colline de Montmélian se sont constitués, il y a 38 millions d'années, des bancs parallèles horizontaux formant des masses épaisses de 13 à 14 mètres et contenant du gypse.
D'astucieux Plelléens ont appris à extraire et à concasser le gypse, à le déshydrater et à le broyer pour obtenir la poudre fine utilisable comme enduits, moulages ou isolation. Ce savoir-faire est très ancien, au point que nous avons perdu l'origine des premières exploitations. Quelques traces ont été retrouvées : un acte de transaction datant de 1205 qui évoque les plâtrières de Plailly, ou le droit d'exploiter les mêmes plâtrières donné aux moines de l'abbaye de Chaalis en 1265.
Mais c'est Louis XIV qui suscita la demande de gypse en rendant obligatoire le plâtrage des façades des maisons à colombages pour limiter les incendies. Et cette industrie a alors connu un développement important jusqu'au début du XXème siècle.
Les anciens de Plailly se souviennent encore de ce travail difficile qui occupait leurs grands-pères. En s'enfonçant dans la terre, ils creusaient des galeries à coups de pics et de leviers, éclairés par la lumière blafarde de leur lampe à huile. Le transport des blocs se faisait à dos d'homme dans des hottes, et par des charrettes tirées par des chevaux. Ils les emmenaient aux fours à plâtre pour la cuisson et le broyage.
En montant vers le hameau de Plailly, on peut encore deviner à travers la végétation des affaissements de terrain, des entrées rebouchées, témoignant de cette activité qui a marqué l'histoire de Plailly.

Bernard Cartiaux

Un Coin de Théâtre

VOUS AVEZ ÉTÉ NOMBREUX À VENIR APPLAUDIR LES JEUNES COMÉDIENS DE LA TROUPE UN COIN DE THÉÂTRE POUR LE SPECTACLE «VIVE LA SCÈNE ET LA FIN DE LOUP»...

Merci pour votre participation et bravo aux comédiens et comédiennes !
Sohan, Léane, Emmie, Joan, Tiffany, Samuel, Mila, Serena, Inaya, Adriana, Solveig et Sybile.

Myriam Josse,
Présidente et metteur en scène.

Pt'it théâtre

LES DERNIÈRES REPRÉSENTATIONS DE « MEURTRE MORTEL » ONT EU LIEU FIN JANVIER DERNIER ET ONT MARQUÉ LES ESPRITS PAR L'ORIGINALITÉ DE LA MISE EN SCÈNE ET DES AMBIANCES MUSICALES, AINSI QUE PAR LA QUALITÉ DU JEU DES ACTEURS.

Toute la troupe vous remercie pour votre enthousiasme !
Une page étant tournée, la troupe travaille désormais à la préparation d'une pièce anglaise de 1956, dans laquelle évoluent de sacrés personnages aux caractères bien trempés, dans la plus pure tradition du comique de Laurel et Hardy : **« Drôles de Fripouilles »**, de John Chapman.

Une première série de représentations est d'ores et déjà programmée à la Grange les :

- **Vendredi 29 janvier 2027 à 21h**
- **Samedi 30 janvier 2027 à 21h**
- **Dimanche 31 janvier 2027 à 17h**

Et pour garder le contact d'ici-là, n'hésitez pas à visiter notre site internet : **https://ptit-theatre-de-plailly.fr** ou à nous contacter par mail : **info@ptit-theatre-de-plailly.fr**

ESPRIT DE CADRES

MERCI À TOUTES ET À TOUS D'AVOIR VISITÉ NOS EXPOSITIONS SUR LES THÈMES DE « L'ASIE » ET « LES ANIMAUX DE NOS FORÊTS »

Nous espérons que ces découvertes de l'Asie et de la faune forestière ont suscité curiosité et émerveillement.
Votre enthousiasme et votre sensibilité ont fait de ces événements des moments très sympathiques.
Merci encore à la bibliothèque et à Sophie notre bibliothécaire souriante et toujours disponible pour nous accueillir.
Nous espérons avoir le plaisir de vous retrouver lors de nos prochaines rencontres artistiques.
Nous bénéficions maintenant d'un local dédié pour notre activité d'Encadrement et cartonnage à la salle de la Libération « Jean Mélan ».
Nous serons présentes au Forum des Associations en septembre et serons ravies de vous présenter nos réalisations. N'hésitez pas à venir échanger avec nous.
On vous attend nombreux.

Nous accueillons de nouveaux inscrits tous les ans.
Nous proposons en moyenne 2 cours par mois le lundi ou le samedi ; 1 session ou 2 de découverte offerte aux nouveaux inscrits !!

Esprit de Cadres :
Cours samedi matin ou lundi après-midi. Encadrement et Cartonnage avec nos animatrices Isabelle et Cathy !
Pour découvrir nos réalisations connectez-vous sur **Facebook : Esprit de cadre**.

Nous contacter : **06 20 62 39 90**

Isabelle Lepeltier

Les Mains Tapissières

C'EST TOUJOURS DANS LE PARTAGE ET LA BONNE HUMEUR QUE NOUS ARRIVONS AU BOUT DES PROJETS DE L'ANNÉE 2025-2026. LES ATELIERS COUTURE ONT TOUJOURS LIEU LES MERCREDIS APRÈS-MIDI DANS LA SALLE DES ARTS ET LES ATELIERS TAPISSIERS DANS LA SALLE DES ROSIERS À LAGNY LE SEC.

Chaque adhérent apporte le fauteuil ou la chaise de son choix. Muriel est là en support technique pour expliquer les étapes de la restauration et proposer des solutions. Le choix du tissu décoratif, des finitions, de la patine du bois, de la personnalisation est tout à fait à la main du propriétaire de l'assise. Cela permet de donner des résultats hors du commun, complètement adaptés à l'usage.
Par exemple, un monsieur âgé avait besoin de son fauteuil confortable pour sa toilette. Nous avons choisi un tissu imperméable en simili cuir avec une garniture adaptée pour éviter l'humidité.
Refaire la garniture en mousse de deux canapés (2 places et 3 places) ne fait même plus peur à nos amatrices, ces canapés en cuir ont pu retrouver leur confort d'assise et repartir pour plusieurs années de cocooning.

Notre année de restauration de sièges en tapisserie et de couture d'ameublement se termine début juillet. Si vous êtes intéressé pour la rentrée de septembre, vous êtes les bienvenus.
La salle des Rosiers, dans le parc du château à LAGNY nous a permis d'installer, tous les lundis, des fauteuils de toutes tailles, des machines à coudre, du matériel de tapisserie, de profiter de l'accès de plain-pied et de la luminosité de la salle.
C'est la valse des fauteuils tous les lundis, cela fait un peu d'animation dans le parc du château. Encore un grand merci à la mairie.

On terminera cette belle année productive avec notre repas partagé.

2 fauteuils cocktails en mousse dont le tissu décoratif a été refait en tissu ALCANTARA

ASSOCIATION MUSICALE
École de musique de Plailly

UNE ANNÉE MUSICALE RICHE ET CONVIVIALE À L'ÉCOLE DE MUSIQUE

L'École de Musique a vécu une année particulièrement riche en événements et en rencontres musicales. Tout au long de la saison, nos ensembles ont eu l'occasion de se produire lors de plusieurs concerts, offrant au public des moments de partage et de découverte musicale très appréciés.

Parmi les temps forts de l'année, notre traditionnel concert de Noël a réuni élèves, enseignants et habitants dans une ambiance chaleureuse et festive. Nous avons également organisé une soirée karaoké conviviale qui a rencontré un beau succès, permettant à chacun de participer dans la bonne humeur et de renforcer les liens entre les membres de notre association.

Ces manifestations témoignent du dynamisme de notre école et de l'engagement de nos professeurs, de nos bénévoles et de nos élèves, que nous remercions chaleureusement.

La fanfare a, une nouvelle fois, joué un rôle important dans la vie locale. Elle a assuré l'accompagnement musical des différentes cérémonies commémoratives organisées dans la commune, contribuant par sa présence à rendre hommage aux anciens combattants et à perpétuer le devoir de mémoire.

Très appréciées du public et des élus, ces prestations témoignent de l'attachement de nos musiciens à la vie associative et citoyenne de notre territoire.

La saison s'est terminée avec les concerts des élèves, organisés les 12 et 13 juin. Ces représentations ont été l'occasion pour nos jeunes musiciens comme pour nos élèves adultes de présenter le travail accompli tout au long de l'année et de partager leur passion avec le public.

Nous remercions l'ensemble des participants, des familles et des partenaires qui ont contribué à la réussite de cette belle saison musicale.

Enfin, nous serons présents au Forum des Associations, qui se tiendra le 5 septembre prochain. Ce rendez-vous permettra de découvrir nos activités, de rencontrer l'équipe pédagogique et de préparer les inscriptions pour la nouvelle saison.

Nous vous attendons nombreux pour partager avec nous ces moments musicaux et conviviaux !

AAP
Ateliers Artistiques de Plailly

Cours de dessin et de peinture
Pour enfants et adultes

Cette année encore, la bibliothèque de Plailly a gentiment accueilli nos différentes expositions des ateliers adultes et enfants. Vous pouvez également venir visiter notre exposition de plein air pendant tout l'été. Nos dessins sont accrochés aux branches du magnifique magnolia qui se trouve au coin des rues Georges Bouchard et du Pont Mancay.

Nos cours sont accessibles pour tous niveaux, débutants comme confirmés. Les cours ont lieu à la Maison des Arts, place de l'Église.

Informations et horaires sur notre site :

www.aa-plailly.fr

Contact : Catherine Szpira - 06 09 01 40 79
catherineszpira@icloud.com

Dessin de Cathy Descamps

Aéromodèle Club de Vémars Saint-Witz Plailly

UN DÉBUT DE SAISON PROMETTEUR MALGRÉ UNE MÉTÉO CAPRICIEUSE.

Après le passage des sangliers, il a fallu remettre le terrain en ordre. Heureusement, nous ne manquions pas de volontaires.
Cette année, nous accueillons 9 nouveaux adhérents et nous comptons à ce jour 3 pilotes cadets parmi nos membres.
Comme à son habitude, un matin de mai, les élèves du CNAM sont venus tester leurs fusées sur notre terrain. Belle réussite.

Rendez-vous tout l'été, sur la route entre Vémars et Plailly, à partir de 14h30 le samedi et le dimanche, selon la météo. (Position GPS : 49°0439.7N 2°3521.8E).

Contact :
secretaire@aeromodelisme-vemars.com
Tous les renseignements sur :
www.aeromodelisme-vemars.com

Les Scouts et guides de France Groupe du Serval

À LA CHAPELLE-EN-SERVAL, LE GROUPE SCOUTS ET GUIDES DE FRANCE SAINT-ESPRIT ACCOMPAGNE TOUT AU LONG DE L'ANNÉE DES JEUNES DE 6 À 17 ANS DANS UNE AVENTURE HUMAINE FONDÉE SUR L'ENTRAIDE, LE RESPECT, L'AUTONOMIE ET L'ENGAGEMENT.

Chaque mois, nos jeunes vivent des expériences variées : sorties en pleine nature, week-ends sous tente, camps d'été, jeux d'équipe, construction, orientation, cuisine au feu de bois, premiers secours ou encore projets solidaires. À travers ces activités, ils apprennent à grandir ensemble, à prendre des responsabilités et à devenir acteurs du monde qui les entoure.
Parmi nos actions citoyennes, notre journée **Clean Up Day** mobilise jeunes, chefs, parents et bénévoles autour d'un objectif commun : prendre soin de notre environnement. Équipés de gants et de sacs, tous participent au ramassage des déchets dans différents espaces de la commune, sensibilisant chacun au respect de notre cadre de vie et à l'importance des gestes du quotidien.
Le scoutisme est aussi une aventure qui se vit **à tout âge**. Afin de poursuivre cette belle dynamique, nous recherchons de **nouveaux bénévoles pour l'encadrement des jeunes**. Aucune expérience n'est nécessaire : Scouts et Guides de France proposent des formations, un accompagnement et des outils pédagogiques pour permettre à chacun de s'engager sereinement.
Rejoindre le scoutisme, c'est grandir, transmettre et agir ensemble

Krav Maga Plailly

Une activité pour tous, de 6 à 77 ans !

VOUS RECHERCHEZ UNE ACTIVITÉ SPORTIVE COMPLÈTE, UTILE AU QUOTIDIEN ET ACCESSIBLE À TOUTE LA FAMILLE ? LE CLUB KRAV MAGA PLAILLY VOUS ACCUEILLE POUR UNE NOUVELLE SAISON PLACÉE SOUS LE SIGNE DU SPORT, DE LA CONFIANCE EN SOI ET DE LA CONVIVIALITÉ.

Une discipline moderne et accessible

Le Krav Maga est une méthode de self-défense reconnue dans le monde entier pour son efficacité et sa simplicité. Basée sur des réflexes naturels, cette discipline permet d'apprendre à se protéger tout en développant sa condition physique, sa maîtrise de soi et sa capacité à gérer le stress.

Contrairement aux idées reçues, le Krav Maga n'est pas réservé aux sportifs expérimentés. Chacun progresse à son rythme, dans une ambiance respectueuse et bienveillante.

Des cours adaptés à chaque âge

- Section Enfants (8 à 12 ans)
  Les plus jeunes découvrent les bases de la self-défense à travers des exercices ludiques qui développent la coordination, la confiance en soi, le respect des autres et la gestion des émotions.
- Section Adolescents (13 à 16 ans)
  Les adolescents apprennent à faire face aux situations de conflit, à développer leur assurance et à renforcer leur condition physique dans un cadre sécurisé et encadré.
- Section Adultes (à partir de 16 ans)
  Les cours adultes permettent d'acquérir des techniques de défense réalistes, d'améliorer sa forme physique et de gagner en confiance tout en partageant des moments sportifs dans une excellente ambiance.

Une équipe d'instructeurs passionnés

Le club a la chance de s'appuyer sur une équipe d'instructeurs bénévoles engagés, formés et passionnés :

- **Nathalie, Cyrille et Stéphane** spécialistes de l'accompagnement des pratiquants débutants femmes et du développement de la confiance en soi.
- **Sean**, reconnu pour son dynamisme, son expertise technique et sa pédagogie pour les enfants et Ado.
- **Hugues**, responsable du club, qui œuvre depuis plusieurs années au développement du Krav Maga à Plailly et à la promotion des valeurs de respect, de solidarité et de dépassement de soi.

Ensemble, ils partagent une même ambition : permettre à chacun de progresser dans les meilleures conditions, quel que soit son âge ou son niveau.

Bien plus qu'un sport

Le Krav Maga Plailly est aujourd'hui une véritable communauté où se côtoient enfants, adolescents et adultes dans un esprit familial. Les entraînements, stages et événements organisés tout au long de l'année favorisent les échanges, l'entraide et la cohésion entre les membres.

Rejoignez-nous !

Que vous souhaitiez découvrir une activité originale, apprendre à vous défendre, améliorer votre condition physique ou simplement intégrer une association dynamique de notre commune, le Krav Maga Plailly vous ouvre ses portes.

Une séance d'essai gratuite est proposée tout au long de l'année.

Krav Maga Plailly
Complexe sportif de Plailly
06 71 91 35 68
contact@kravmagaplailly.fr
www.kravmagaplailly.fr

Budo Cantilien

BUDO CANTILIEN, DE BELLES RÉUSSITES

Au Budo Cantilien, la pratique des arts martiaux est avant tout une histoire d'engagement, de partage et de persévérance. Deux enseignants du club viennent récemment d'illustrer ces valeurs par de très belles réussites.
Robert, enseignant de kendo, a obtenu le 7⍰ dan, un grade rare et particulièrement exigeant dans cet art martial japonais du sabre. Fruit de nombreuses années de pratique, de recherche et de transmission, cette distinction vient saluer un parcours consacré au kendo et à l'enseignement. Les pratiquants du club connaissent bien son exigence bienveillante et son engagement à faire progresser chacun dans le respect de l'esprit du budo.
Autre motif de fierté pour le club : Olivier, enseignant de iaïdo et futur enseignant de jōdō, a obtenu le 4⍰ dan de iaïdo. Cette réussite a une résonance toute particulière. En effet, Olivier poursuit sa progression malgré une impossibilité physique de se mettre à genoux, posture pourtant traditionnelle dans la discipline. Grâce à sa détermination et à sa capacité d'adaptation, il démontre que l'essence des arts martiaux ne réside pas seulement dans la forme, mais dans la volonté de continuer à progresser, quels que soient les obstacles.
Ces deux distinctions témoignent de l'esprit qui anime le Budo Cantilien : un lieu où l'on apprend bien sûr des techniques, mais aussi des valeurs humaines fortes — persévérance, respect et transmission. Des réussites qui font la fierté du club et qui contribuent à faire vivre les arts martiaux japonais au sein de l'Aire Cantilienne (Coye-la-Forêt, Gouvieux, Lamorlaye, Plailly).
Les inscriptions sont possibles en cours de saison.

Informations sur **BUDOCANTILIEN.FR**
ou contactez la Présidente au 06 86 70 59 95

Compagnie d'Arc de Plailly

UNE SAISON DYNAMIQUE ENTRE MODERNITÉ ET TRADITION

Cette saison a été riche en beaux moments pour notre compagnie d'arc, entre performances sportives et respect des traditions. Deux de nos jeunes archers se sont distingués en se qualifiant pour le championnat de l'Oise de tir en salle à 18 mètres : Milann en catégorie U18 et Alicia en catégorie U15. Une belle réussite qui récompense leur sérieux, leur progression et leur engagement tout au long de l'année.
La tradition était également au rendez-vous avec le tir à l'oiseau. Noël est devenu notre nouveau Roy, en abattant l'oiseau à sa 13e flèche. Chez les plus jeunes, Eva a été sacrée Roitelette, dès sa 3e flèche. Bravo à eux pour ces belles performances qui font vivre l'esprit de la compagnie.
Dès le 12 septembre, la douzaine de bénévoles qui anime notre association sera présente pour vous accueillir et lancer une nouvelle année sportive, placée sous le signe de la convivialité, du partage et de la passion du tir à l'arc.
Pour découvrir le tir à l'arc, n'hésitez pas à passer le samedi à la salle de sport, à partir de 14h, afin de tirer quelques flèches de découverte. Nous y sommes également pendant les vacances, hors juillet et août.
Bel été à toutes et à tous.

www.compagnie-arc-plailly.club

Polair

DÉCOUVREZ L'UNIVERS CAPTIVANT DE POLAIR

Depuis 2021, l'association POLAIR est devenue un acteur incontournable du paysage sportif de notre commune. Située au 12 rue de Paris à Plailly, POLAIR est un studio unique, dédié à la pole dance, au cerceau aérien, au hammock, ainsi qu'à diverses formes de danse comme la chair dance, les talons et le floorwork.

Une discipline pour tous

POLAIR est bien plus qu'un simple lieu d'entraînement, c'est une communauté bienveillante et inclusive. L'association promeut la pole dance pour tous, dans un environnement sécurisé et encourageant, permettant à chacun de se dépasser et de s'accepter tel qu'il est. Affiliée à la Fédération Française de Danse (FFD), POLAIR offre un défi parfait pour ceux qui cherchent à allier musculation et plaisir.

Offres découverte

Pour ceux qui souhaitent explorer ces disciplines, POLAIR propose une offre découverte à 10 €.

De plus, une carte découverte de 3 cours est disponible pour seulement 25 €, idéale pour essayer les différentes disciplines proposées.

Ateliers thématiques

Cette année, nos professeurs talentueux ont mis en place une série d'ateliers thématiques ouverts à tous, y compris aux personnes extérieures. Ces ateliers incluent :

- Atelier de Souplesse
- Atelier Handstand
- Atelier Cerceau Aérien
- Atelier Handspring
- Atelier Power
- Atelier Pole Flow

Rejoignez-nous !

Venez découvrir une nouvelle discipline dans notre studio et laissez-vous surprendre par vos capacités. POLAIR n'attend que vous pour une expérience sportive enrichissante et inoubliable. Participez à cette aventure et explorez vos capacités dans un cadre où le dépassement de soi et l'acceptation personnelle sont au cœur de notre mission.

K'Danses

NOUVELLE SAISON K'DANSES : ENCORE PLUS DE STYLES, DE FUN ET DE PASSION !

L'association K'Danses lance sa nouvelle saison 2026-2027 avec une programmation encore plus riche, dynamique et accessible à tous, quels que soient votre âge ou votre niveau.

Une offre de danses variée et enrichie

K'Danses vous propose un large choix de disciplines pour apprendre, progresser et surtout vous faire plaisir :

- Salsa (4 niveaux)
- Bachata (2 niveaux)
- Kizomba (2 niveaux)
- **NOUVEAU** Semba (2 niveaux) * Débutants * Intermédiaires
- Solo Latino
- **NOUVEAU** Danses de salon (3 niveaux) * Débutants * Intermédiaires *Avancés
- **NOUVEAU** Rock (2 niveaux) *Débutants *Intermédiaires
- Kuduro'Fit®
- Country Line Dance
- Zumba® (le mardi et le jeudi)
- Renforcement musculaire, cours offert à tous les adhérents ayant choisi 1 cours.

Les cours sont assurés par une équipe de 10 professeurs expérimentés, dans une atmosphère chaleureuse, motivante et accessible à tous.

Cours d'essai offerts : venez découvrir sans engagement !

Des événements toute l'année, Ne manquez pas les moments forts de la saison :

- Stages et soirées dansantes régulières à Plailly
- Un week-end festif de fin d'année (danse, jeux, animations)
- Participation à divers événements locaux

Des tarifs attractifs. K'Danses propose des formules avantageuses adaptées à tous les profils.

Informations pratiques. Les cours ont lieu sur trois communes :

- Marly-la-Ville
- Saint-Witz
- Plailly

Envie de bouger, de partager et de progresser dans la bonne humeur ?

Alors n'hésitez plus… et venez danser avec nous !

Alors on danse !

Patricia, Présidente de l'Association K'Danses.

Association affiliée à la Fédération Française de Danse

www.k-danses.com

KDanses - 07 81 87 59 84

Tennis Club de Plailly

COMPTANT 116 ADHÉRENTS DONT 74 ENFANTS, LE TENNIS CLUB DE PLAILLY PROPOSE DIFFÉRENTS SERVICES ATTENDUS PAR LES AMOUREUX DE LA BALLE JAUNE :

- Ecole de Tennis à partir de 3 ans
- Entraînements compétition
- Cours adultes
- Loisir en toute liberté

Envie de jouer au tennis cet été ?
Le T.C.P propose une formule estivale à un tarif attractif, qui vous permettra de jouer dans des conditions idéales durant les mois de juillet et août. Vous profiterez de nos courts de tennis ainsi que de notre club-house pour y partager des moments conviviaux.

Après l'été, envie de poursuivre l'apprentissage du tennis ?
Nous offrons un cours d'essai au mois de septembre, encadré par notre équipe enseignante. L'enseignement du tennis est la part prédominante de notre club, aussi bien pour les enfants de l'école de tennis que pour les adultes.

Rétrospective de la saison :

- Le T.C.P a engagé 4 équipes seniors hommes
- 6 équipes jeunes ont également été engagées en compétition
- Repas des compétiteurs, double surprise et barbecue annuel
- Sortie le 23 mai à Roland-Garros lors de la journée Yannick Noah
- Tournoi Seniors de Plailly du 06 juin au 28 juin

Evènements principaux à venir :

- Organisation d'un tournoi multi-chances les 05 et 06 septembre
- Forum des associations le 05 septembre

Réputé comme un club familial, avec sa convivialité qui y règne, n'hésitez plus ! Prenez vos raquettes et venez nous rejoindre !
L'équipe dirigeante souhaite remercier la mairie de Plailly pour l'entretien des infrastructures et de ses alentours.

Coordonnées utiles :
M. Jérémy Pona - Tél. : 06 03 02 56 51
Email : jeremy-pona@outlook.fr

Suivre l'actualité du club :
Tennis Club de Plailly
tennis_club_plailly

L'Amicale boulistes de Plailly

Amis boulistes,
L'Amicale boulistes de Plailly est une association où les maîtres-mots sont la convivialité, la bonne humeur et le partage.
Nous ne sommes pas une association à vision de compétition...
Le terrain est ouvert le vendredi, samedi et dimanche à partir de 16h et plus selon les envies de tous en lien via le groupe WhatsApp du club.
Nous organisons également des parties en soirée semi-nocturne car nous avons la chance d'avoir un éclairage extérieur, des petits tournois en interne ainsi que le challenge du club en septembre.
Nous serons donc ravis de vous accueillir de 7 à 77 ans pour venir vous détendre à nos côtés.

Cyril

Concours de pétanque jeudi 14 mai

Nous étions aussi présents pour le Challenge multisports les 30 et 31 mai

Sud Basket Oise

UNE ANNÉE SPORTIVE PARFAITEMENT REMPLIE AU SBO

Club présent sur quatre communes dont Plailly, le SBO (Sud Basket Oise) a connu une nouvelle saison sportive très épanouissante ponctuée par l'obtention des labels mini basket et citoyen mais aussi par des résultats sportifs d'exception. Le club s'est qualifié pour cinq de ses équipes en final four du département.
Le SBO c'est avant tout un club familial, très présent à Plailly, qui propose de nombreux créneaux d'entraînement dans d'excellentes conditions au gymnase municipal tant pour les plus jeunes (U7 à U11) que pour les plus grands, tous niveaux confondus.
Nous serons présents au forum des associations de Plailly le samedi 5 septembre pour vous renseigner. Des séances d'essai sont possibles avant de concrétiser définitivement son adhésion.
N'hésitez pas à nous rejoindre !
Rejoignez le SBO, un club dynamique fort de ses 376 licenciés.

CONTACT :
contact.sbo60@gmail.com
06 50 78 95 55
www.sudbasketoise.fr

LA COMMUNE FÉLICITE LE SUD BASKET OISE

La municipalité adresse ses plus sincères félicitations au Sud Basket Oise pour les excellents résultats obtenus cette saison. Ces performances récompensent l'engagement des joueuses et joueurs, des entraîneurs, des bénévoles et de l'ensemble des dirigeants du club.
Nous adressons une mention particulière à l'équipe féminine qualifiée pour la finale, dont le parcours remarquable fait la fierté de notre territoire. Bravo au SBO qui contribue, par son dynamisme et ses valeurs sportives, au rayonnement de notre commune.

Aline Dumur et Sébastien Ader

Corps Pour Être

L'ASSOCIATION CORPS POUR ÊTRE CÉLÈBRE L'ASSEMBLÉE GÉNÉRALE SOUS LE SIGNE DU BIEN-ÊTRE ET DE LA CONVIVIALITÉ

Dimanche 7 juin, l'association **Corps Pour Être**, dédiée au **sport, à la santé et au bien-être**, a réuni une trentaine de membres à l'occasion de son assemblée générale annuelle. Cette rencontre, placée sous le signe de la bonne humeur, a été l'occasion de faire un bilan des actions menées tout au long de l'année, d'informer sur les projets à venir, mais aussi de partager des moments de détente et de complicité.
Au programme : une **séance de yoga du rire**, animée avec enthousiasme par notre professeur, Isabelle Compère. Cette pratique, alliant exercices de respiration et rires libérateurs, a permis à chacun de se détendre tout en stimulant les bienfaits physiques et mentaux. Les éclats de rire ont résonné dans la salle, créant une énergie positive, fédératrice et endiablée !

L'assemblée s'est poursuivie par un **pot de l'amitié**, où les participants ont pu déguster entre autres des **spécialités réunionnaises** préparées avec soin par « Les Saveurs de Rudy » au Plessis-Belleville. Entre samoussas, pizzas et autres délices sucrés et salés, les échanges ont été riches, renforçant les liens au sein du groupe.

Cette journée a également été l'occasion de rappeler les **valeurs portées par Corps Pour Être** : l'accessibilité du sport et du bien-être pour tous, la convivialité et l'entraide. L'association proposera à nouveau à la rentrée 2026-2027 des cours de Postural Ball, Pilates et Yoga, pour favoriser l'épanouissement physique et mental de ses adhérents et le Yoga du Rire et Yoga Nidra pourraient aussi faire leur entrée !
Pour celles et ceux qui souhaiteraient rejoindre cette dynamique collective, n'hésitez pas à contacter l'association. Nous serons au **forum des associations à Plailly le samedi 5 septembre !** Nous vous attendons pour partager, bouger et rire ensemble !

Contacts :
corps.pour.etre@gmail.com
06 63 07 93 82

Qualité de vie

SOYEZ CIVIQUES AVEC VOS CHIENS

NOUS VOUS RAPPELONS L'ARRÊTÉ PERMANENT DE SEPTEMBRE 2024 INTERDISANT L'ABANDON DES DÉJECTIONS CANINES DANS LES ESPACES PUBLICS

➤ Article 2
Les chiens devront être tenus en laisse sur la voie publique. Pour les chiens dit dangereux, il est fait obligation, sur tout le domaine public, à chaque propriétaire ou gardien de ces animaux de les tenir en laisse et de les museler.

➤ Article 3
Il est fait obligation aux personnes accompagnées d'un chien d'être en possession d'un sac de ramassage pour les déjections de son animal lors de promenades quotidiennes.

➤ Article 4
Il est fait obligation aux personnes accompagnées d'un chien de procéder immédiatement, par tout moyen approprié, au ramassage des déjections que cet animal abandonne sur toute partie de la voie publique.

➤ Article 5
Il est interdit à tout propriétaire de chien de laisser son animal souiller les trottoirs et le domaine public affecté à la circulation tant des piétons que des véhicules. La même règle s'applique dans les espaces plantés, fleuris, parcs et jardins de la commune.

➤ Article 6
Le non-ramassage des déjections canines fait encourir une contravention de 4ème classe au propriétaire, détenteur ou conducteur de l'animal : **(amende forfaitaire de 135 euros pouvant être majoré à hauteur de 375€).**

Nous vous remercions pour votre bon respect de ces dispositions.

ENTRETIEN DES TROTTOIRS : L'AFFAIRE DE TOUS !

AFIN DE PRÉSERVER LA PROPRETÉ, LA SÉCURITÉ ET LA QUALITÉ DE VIE DANS NOTRE VILLAGE, CHAQUE PROPRIÉTAIRE OU LOCATAIRE EST TENU D'ASSURER L'ENTRETIEN DU TROTTOIR SITUÉ DEVANT SON HABITATION.

Cela comprend notamment le balayage des feuilles et détritus, le désherbage (sans produits phytosanitaires), le dégagement de la neige ou du verglas en période hivernale, ainsi que l'élagage des haies et végétaux ne devant pas empiéter sur le domaine public. Les avaloirs d'eaux pluviales doivent également être maintenus propres et dégagés.

L'ensemble de ces dispositions est précisé dans l'arrêté municipal relatif à l'entretien des trottoirs, consultable sur le site internet de la commune.

HALTE AU BRUIT !

SUITE À DE MULTIPLES PLAINTES, IL CONVIENT DE VOUS RAPPELER L'ARRÊTÉ DU 16 AVRIL 2024 EN VIGUEUR CONCERNANT LA LUTTE CONTRE LE BRUIT DE VOISINAGE, NOTAMMENT LE WEEK-END.

Nous vous remercions de respecter ces dispositions pour le bien-être de chacun. En particulier les articles 4 (engins motorisés), 6 (appareils de musique) et 7 (bruits intempestifs et répétés des animaux).

➤ Article 4
Les travaux de bricolage ou de jardinage réalisés par des particuliers à l'aide d'outils ou d'appareils susceptibles de causer une gêne pour le voisinage en raison de leur intensité sonore tels que tondeuses à gazon, tronçonneuses, perceuses, raboteuses, scies, etc. ne peuvent être effectués :

- **Les jours ouvrables que de 8h30 à 12h et de 13h30 à 19h30**
- **Les samedis que de 9h à 12h et de 15h à 19h**
- **Les dimanches et les jours fériés que de 10h à 12h.**

➤ Article 5
En cas de non-respect des conditions d'emploi homologué de matériels d'équipements de quelque nature qu'il soit, d'engins ou de véhicules, sur la voie publique ou les propriétés privées, il pourra être ordonné, en cas d'urgence, de cesser immédiatement les nuisances, sans préjudices des sanctions pénales qui pourraient éventuellement s'appliquer.

➤ Article 6
Les occupants des locaux d'habitation ou de leurs dépendances sont tenus de prendre toutes précautions pour éviter que la tranquillité du voisinage ne soit troublée notamment par l'utilisation d'appareils audio-visuels, chaines hifi ou autres diffusant de la musique, d'instruments de musique, d'appareils ménagers, par la pratique d'activités ou de jeux non adaptés à ces locaux ou par le port de chaussures à semelle dure.

➤ Article 7
Les propriétaires et possesseurs d'animaux, en particulier les chiens, sont tenus de prendre toutes mesures propres à éviter une gêne pour le voisinage, y compris par l'usage de tout dispositif dissuadant les animaux de faire du bruit de manière répétée et intempestive.

➤ Article 9
Les infractions au présent arrêté seront constatées et poursuivies conformément aux lois en vigueur.

L'arrêté complet est disponible sur le site internet de la commune.

STATIONNEMENT PLACE DE LA MAIRIE

RAPPEL DES RÈGLES EN VIGUEUR

Afin de garantir la rotation des véhicules et l'accès aux commerces, aux services municipaux et aux riverains, le stationnement sur la place de la Mairie est réglementé en **zone bleue avec un stationnement autorisé pour une durée d'1h30 :**

➤ **Du lundi au samedi**

• De 8 h à 12 h

• De 14 h à 18 h

(Hors dimanches et jours fériés)

Des disques de stationnement sont disponibles gratuitement à l'accueil de la mairie.

À retenir

✔ Utilisez votre disque de stationnement.

✔ Respectez la durée autorisée.

✔ Ne stationnez jamais sur les emplacements réservés aux personnes à mobilité réduite.

EN CAS D'INFRACTION

➤ **Absence de disque ou dépassement de la durée autorisée :**
35 € d'amende (contravention de 2e classe).

➤ **Stationnement sur une place réservée aux personnes à mobilité réduite :**
135 € d'amende.

Des places de stationnement sont également disponibles sur le parking de la rue Verte et sur la place de l'Église.

Merci à chacun de contribuer au respect de ces règles pour le confort de tous.

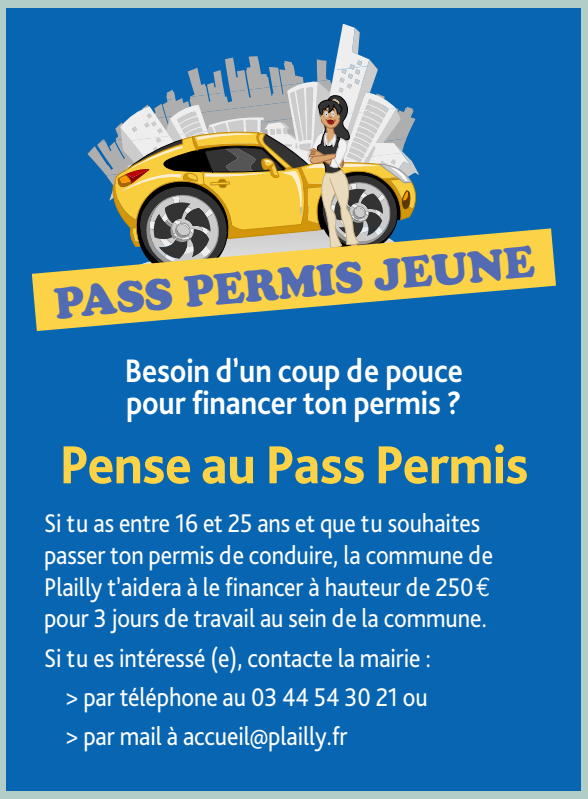

« OPÉRATION TRANQUILLITÉ VACANCES » :

PARTEZ EN VACANCES SEREINEMENT !

UN DISPOSITIF NATIONAL MIS EN PLACE PAR LA GENDARMERIE, PERMETTANT D'ORGANISER DES PATROUILLES RÉGULIÈRES AUTOUR DE VOTRE DOMICILE PENDANT VOTRE ABSENCE. EN CAS D'ANOMALIE CONSTATÉE, VOUS SEREZ IMMÉDIATEMENT PRÉVENU.

Comment vous inscrire ?

➤ en demandant le formulaire à la mairie (possibilité de remplir sur place et de le donner à l'accueil)

➤ en ligne sur : **www.service-public.fr/particuliers/ vosdroits/R43241**

Épicerie sociale Entraide-La Source : une solidarité essentielle

OUVERTE DEPUIS SEPTEMBRE 1999, L'ASSOCIATION ENTRAIDE-LA SOURCE, SITUÉE QUARTIER LEFÉBURE À CHANTILLY, EST UNE ÉPICERIE SOCIALE QUI ŒUVRE AU QUOTIDIEN POUR VENIR EN AIDE AUX PERSONNES EN DIFFICULTÉ.

Depuis plus de vingt-cinq ans, l'association apporte un soutien ponctuel et humain aux familles orientées par les Centres Communaux d'Action Sociale (CCAS) des communes environnantes.
Chaque semaine, près d'une tonne de produits est délivrée : denrées alimentaires, produits d'hygiène ou encore vêtements, moyennant une participation de 10% de la part des bénéficiaires.
Mais au-delà de l'aide matérielle, l'association tient également à offrir une écoute attentive et bienveillante aux personnes accueillies.
En 2024, ce sont 188 familles issues de 10 communes de l'Oise qui ont pu bénéficier de cette aide précieuse. Un chiffre qui témoigne de l'importance du rôle joué par l'association sur le territoire.
Le fonctionnement d'Entraide-La Source repose entièrement sur l'engagement de ses bénévoles. Ce sont eux qui assurent l'accueil des bénéficiaires, l'organisation des distributions, la gestion des produits et l'accompagnement humain des familles. Leur disponibilité, leur générosité et leur implication permettent à l'association de poursuivre sa mission dans les meilleures conditions.
Pour continuer à répondre aux besoins grandissants, l'association organise chaque année une grande collecte. Elle peut également compter sur des dons et legs de particuliers, ainsi que sur des campagnes de collecte organisées ponctuellement dans les villages, comme ce fut le cas du 18 au 23 mai à Plailly. L'épicerie a fait les comptes. Madame Montagu : ***« Vous avez récolté 549 produits soit 226 kg de marchandises ce qui vous met en tête du peloton. Les meilleurs, l'année dernière avaient récupéré 140 kg »***
Notre commune de Plailly est pleinement engagée dans cette action solidaire et accompagne tout au long de l'année ses bénéficiaires, en assurant chaque semaine le transport des personnes non véhiculées.
Les personnes souhaitant bénéficier de cette aide (sous conditions de ressources) peuvent s'adresser à la Mairie de Plailly, qui les orientera ensuite vers la responsable du CCAS.
Grâce à la mobilisation des bénévoles, des donateurs et des communes partenaires, Entraide La Source continue d'incarner une solidarité concrète et indispensable au service des habitants les plus fragiles.

Les membres du CCAS

Saveurs et Traditions Plailly et Saint-Witz

Thomas Bertheux et son équipe remercient les Plélléens et l'ensemble de ses clients :
Merci pour votre solidarité ! Grâce à l'opération **1 galette achetée = 1€ reversé**, menée en partenariat avec les **Pompiers de La Chapelle En Serval**, nous avons eu l'honneur de soutenir **Œuvre des Pupilles Orphelins et Fonds d'Entraide des Sapeurs-Pompiers.**
Notre boulangerie a reversé 500€, et grâce à la participation de la boulangerie de Pontarmé, la somme totale atteint 950€.
Merci aux pompiers pour leur courage et leur dévouement, et surtout merci à vous, nos clients.

L'équipe Saveurs et Traditions

Tribune du groupe PLAILLY – Notre village, notre avenir.

Retour sur les deux premiers mois de mandat
Le 18 mai 2026

Chères habitantes, chers habitants, chers acteurs économiques de Plailly,
Deux mois se sont désormais écoulés depuis les élections municipales.
À l'issue de ce scrutin, nous sommes quatre élus de notre liste à siéger aujourd'hui au conseil municipal, représentant 21 % des membres. Une situation inédite pour notre commune depuis de nombreuses années.
Dans ce contexte, notre ambition est claire : rassembler les meilleures propositions issues des deux programmes afin d'agir efficacement au service de tous.
Notre priorité aujourd'hui est la reconnaissance pleine et entière de nos droits d'élus, notamment une représentation proportionnelle dans les commissions, conforme au cadre légal et nécessaire au bon fonctionnement démocratique.
La mise en place de ces principes nécessite du temps. C'est pourquoi la composition des commissions ne peut être présentée dans ce bulletin et sera soumise à validation lors du prochain conseil municipal de juin.
Dans le même temps, la vie municipale se poursuit.
De façon non exhaustive, nous saluons plusieurs actions concrètes :
• le recrutement d'un deuxième policier municipal
• les actions contre les voitures ventouses ayant libéré des places de stationnement
• l'installation de nouveaux jeux extérieurs à l'école et à la garderie
• la réparation rapide du mur endommagé rue du Pont Mançay / rue Georges Bouchard
• l'élection de Nathanaël Rosenfeld à la présidence de la CCAC et d'Alain Sabatier comme vice-président
Nous avons également porté plusieurs propositions, notamment une relance sur la qualité des repas à la cantine scolaire, ainsi qu'une réduction du délai de préavis, aujourd'hui fixé à 10 jours en cas d'absence, afin de mieux prendre en compte les contraintes des familles.
Enfin, dans le cadre de la fermeture administrative de la micro-crèche « Les Petits Gaulois », nous souhaitons exprimer notre soutien à la famille de l'enfant directement concerné, ainsi qu'à l'ensemble des familles impactées ou en attente d'une place pour la rentrée. Nous attendons les résultats de l'enquête et espérons que toute la lumière pourra être faite, afin de garantir qu'une telle situation ne puisse se reproduire.
Notre engagement reste inchangé : vigilance, travail et propositions utiles pour tous.

➤ Retrouvez notre bilan sur notre site internet : plaillynotreavenir.fr

➤ Suivez notre actualité sur notre page Facebook.

➤ N'hésitez pas à nous contacter pour partager vos préoccupations et vos idées.

Nadia Omeyer, Joao-Daniel Teixeira, Valérie de Sousa et Jonathan Laverdure
contact@plaillynotreavenir.fr

Contacts associations

Association	Président(e)	Adresse mail ou site	Téléphone
A.D.M.R.	M.Meunier	accueil@fede60.admr.org	03 44 37 33 72
AMCV Aéromodèle Club Vémars Saint-Witz	D. Frutieaux	président]@aeromodelisme-vemars.com	
A.P.E.P.P.	J.-P. Gay	apepp.asso@gmail.com	
AS OCP	L. Elmaleh	orrylachapelle.as.515785@lfhf.fr	06 76 11 51 47
Amicale Bouliste	C. Cauwin	amicale.bouliste2plailly@gmail.com	
Animation et Loisirs	C. Freneuil	claudie.freneuil@orange.fr	03 44 54 35 23
- Gym / Gym douce / Gym enfants - Tennis de Table - Aéromodélisme	C. Freneuil M. Menu	 michelmenu60@free.fr	03 44 54 35 23
Art et Artistes (ACCÈS)	S. Tasic	art.artistes.acces@gmail.com	
Association Musicale	J-B. Droissart	musique60128@gmail.com	
Ateliers Artistiques de Plailly (AAP)	C. Szpira	aa-plailly.fr catherine.szpira@gmail.com	06 09 01 40 79
Atelier du tricot	T. Leverdez	leverdez.therese@gmail.com	06 24 60 03 86
Atout Langues	R. Edelstein	richard_edelstein@yahoo.fr	06 81 97 92 40
Bien-être & Partage de Plailly	A. Puyelo	bien.etre.plailly@gmail.com	06 14 84 20 84
Budo cantilien	A. Laborde	budocantilien@gmail.com	06 86 70 59 95
Challenge Multisports de Plailly	F. Lourme	contact@challenge-multisports-plailly.com	
Club des Collectionneurs du Sud de l'Oise	J.Mabille	mabille.jacques@orange.fr	03 44 54 30 24
Coin de Théâtre	M. Josse	uncoindetheatre@gmail.com	06 25 37 00 67
Comité des Fêtes	F. Lourme	cdf.plailly@gmail.com	
Compagnie d'Arc	H. Guibert	h.guibert@neuf.fr	06 89 52 25 33
Corps pour être	M. Didier	corps.pour.etre@gmail.com	
Esprit de Cadres	I. Lepeltier	ilepeltier@gmail.com	06 20 62 39 90
FitGym	M. Le Guen	Fitgym.bienetre@gmail.com	06 51 41 30 12
French Multi Racing	S. Sindjelic	frenchmultiracing@gmail.com	
G.H.A.P. (Archéologie et Histoire)	B. Cartiaux	bernard.cartiaux@wanadoo.fr	03 44 69 25 95
Judo-Taiso Club	R. Duchene	contact.jtcv@gmail.com	
K - Danses	P. Gallo	k.danses.asso@gmail.com	07 81 87 59 84
Krav maga	N. et H. Ranjard	contact@kravmagaplailly.fr	06 71 91 35 68
Le P'tit Théâtre	Y. Maignan	info@ptit-theatre-de-plailly.fr	06 37 72 22 48
Les mains Tapissières	M. Bertrand	lesmainstapissieres@hotmail.com	06 21 78 90 69
OLCVOLLEYBALL	S. Boitel	olc.volley@gmail.com	
Pêche et Nature	J. Mabille	mabille.jacques@orange.fr	03 44 54 30 24
Plailly Fleuri	E. Paulandré		03 44 54 31 12
Plailly Muscu	E. Bedouet	eric.bedouet1@gmail.com	06 32 53 07 07
Plaisir de Lire	M. Botte	madeleinebotte9@gmail.com	06 78 77 08 88
Plongée dans fosses	Haesinger	plongeedansfosses2020@gmail.com	06 36 20 56 46
PolAir	M-L. Bavu	studiopolair@gmail.com	06 48 91 62 69
Scouts et guides de France Groupe du Serval	R. Niatel	scouts.groupeduserval@gmail.com	
Sud Basket Oise	D. Ossenbuhl	contact.sbo60@gmail.com	06 99 43 28 78
Tennis Club	J. Pona	jeremy-pona@outlook.fr	06 03 02 56 51

NAISSANCE

EDO Martin, André, David	à Gonesse (Val-d'Oise)	le 10 novembre 2025
PERTHUISOT DONETTI Alessio	à Senlis (Oise)	le 29 janvier 2026
PERNEY Aristide, Edouard, Etienne	à Senlis (Oise)	le 6 février 2026
KUSIAK Sacha, Lucas	à Senlis (Oise)	le 3 mars 2026

PACS

LAMBERT Morgan, André, Michel & MORVAN Molly	à Plailly	le 16 avril 2026
WOOD Callum, James & NAMDARASL Elnaz	à Plailly	le 30 mai 2026

DÉCÈS

PELLAN Albert, Eugène, Noël	à Plailly (Oise)	le 10 janvier 2026
SELLIN née BOUQUAIRE Arlette, Monique	à Plailly (Oise)	le 16 janvier 2026
GILDARD René, Albert, Léon	à Plailly (Oise)	le 26 février 2026
FRÉVILLE Jean, Pierre, Clément, Louis	à Plailly (Oise)	le 16 mars 2026
MAISONNETTE Maurice, Aimé	à Plailly (Oise)	le 26 mars 2026
HIBBERD David	à Plailly (Oise)	le 19 avril 2026
WEISSE née POIREL Anne-Marie, Isabelle, Charlotte	à Plailly (Oise)	le 30 avril 2026
HAGARD Jean, Claude, Henri, Albert	à Plailly (Oise)	le 22 mai 2026

TRANSCRIPTIONS DE DÉCÈS

ABRAHAM née PETE Jeannine, Odette	à Senlis (Oise)	le 5 décembre 2025
AUDOUIN Gilles, Julien, Joseph	à Creil (Oise)	le 19 janvier 2026
CHOPIN née DURIN Renée, Germaine, Marie	à Senlis (Oise)	le 1er février 2026

Commémoration du 8 mai

LA COMMUNE A COMMÉMORÉ CE JOUR DE MÉMOIRE ET DE RECUEILLEMENT, AFIN D'HONORER CELLES ET CEUX QUI SE SONT BATTUS POUR NOTRE LIBERTÉ ET DE TRANSMETTRE LEUR HISTOIRE AUX GÉNÉRATIONS FUTURES.

Sophie Lourme et les élus remercient chaleureusement nos deux porte-drapeaux, les anciens combattants, les habitants de Plailly ainsi que la Fanfare de Plailly, dont la présence et l'accompagnement musical ont apporté solennité et émotion à cette commémoration.

Ce moment de recueillement s'est poursuivi avec la présentation de l'exposition « Borders » (« Frontières »), réalisée par les élèves et présentée par Monsieur Gast, professeur au collège du Servois et référent Erasmus.
Un thème ô combien d'actualité, alors que des soldats français restent aujourd'hui encore engagés sur différents fronts et théâtres d'opérations à travers le monde, au service de la paix, de la protection des populations et de nos valeurs.
Cette exposition fait également écho au voyage des élèves à Nicosie, à Chypre.

Sébastien Ader

2026

SEPTEMBRE

SAM. 5 ..... **FORUM DES ASSOCATIONS** - Complexe sportif - *(Mairie)*
DIM. 20 ..... **BROCANTE** - Place de l'Église - *(Comité des Fêtes)*
DIM. 20 ..... **JOURNÉE DU PATRIMOINE** - Église - *(Mairie)*
DIM. 20 ..... **EXPOSITION DU GHAP** - La Grange - *(Ghap)*

OCTOBRE

SAM. 10 ..... **REPAIR CAFE** - La Grange - *(Repair Cafe)*
SAM. 24 ..... **LES MOTS EN L'AIRE – PLAY'LLY GAME** - La Grange - *(Bibliothèque)*
SAM. 31 ..... **HALLOWEEN** - *(Comité des Fêtes)*

NOVEMBRE

MER. 11 ..... **COMMÉMORATIONS DU 11 NOVEMBRE** - La Grange - *(Mairie)*
SAM. 14 ..... **FESTIVAL CONTE AUTOMNE** - La Grange - *(Bibliothèque)*
SAM. 21 ..... **LOTO** - Complexe sportif - *(Comité des Fêtes)*
SAM. 28 ..... **CONCERT** - La Grange + Église - *(Association Musicale)*

DÉCEMBRE

SAM. 12 ..... **CONCERT DE NOËL** - Église - *(Association Musicale)*
SAM. 12 ..... **ANIMATION PÈRE NOËL** - Parc de la Mairie - *(Comité des Fêtes)*
SAM. 12 ..... **LES CRÉAS** - La Grange - *(Les mains tapissières)*
VEN. 18 ..... **VŒUX DU MAIRE** - La Grange - *(Mairie)*

Inscrivez-vous à la lettre d'information
sur notre site et retrouvez toutes les actus
du village et ses informations

www.plailly.fr

www.facebook.com/plailly

plaillyvillage_officiel